EUSKO JAURLARITZA GOBIERNO VASCO
ENPLEGU ETA GIZARTE POLITIKETAKO SAILA
Zerbitzu Zuzendaritza
DEPARTAMENTO DE EMPLEO Y POLÍTICAS SOCIALES
Dirección de Servicios

ESTADÍSTICA DE LA ECONOMÍA SOCIAL 2012 Y AVANCE 2013

2 de julio de 2014

Órgano Estadístico Específico del Departamento de Empleo y Políticas Sociales en colaboración con Ikertalde

INTRODUCCIÓN

El Órgano Estadístico Específico del Departamento de Empleo y Políticas Sociales del Gobierno Vasco, en colaboración con Ikertalde, ha completado la décima edición de la Estadística la Economía Social. El objetivo de esta operación estadística es dimensionar y caracterizar la Economía Social en el contexto del tejido económico de la Comunidad Autónoma de Euskadi (CAE), ilustrando su evolución respecto a años anteriores.

El presente documento presenta las principales magnitudes estadísticas de la Economía Social a través de cuatro grandes apartados.

- El primero permite abordar la evolución en el bienio 2010-2012 de las Formas Clásicas de la Economía Social (FCES), incluyendo en esta categoría a Cooperativas, Sociedades Anónimas Laborales (SALes) y Sociedades Limitadas Laborales (SLLes). El análisis se centra en la evolución del volumen de establecimientos y de empleo y en las variaciones relativas a las principales magnitudes económicas (VAB generado, comportamiento de las exportaciones, ratios de productividad, etc.). Se abordan estas variables desde una perspectiva sectorial, territorial y por forma jurídica.

- El segundo de los apartados presenta los resultados del Avance de las cuentas de la Economía Social para 2013, lo que permite realizar una aproximación al previsible comportamiento de las cooperativas y sociedades laborales en el futuro más inmediato.

- El tercer apartado se centra en las estrategias y herramientas que las empresas que conforman la Economía Social han aplicado en los últimos años para afrontar la crisis económica y/o para mejorar su gestión organizativa y estratégica.

- En el cuarto y último apartado se abordan las nuevas formas de la Economía Social (NFES). Se ofrecen algunos datos básicos relativo a las empresas y entidades que conforman este nuevo apartado de la Economía Social y que incluyen tipologías como las Fundaciones, las Asociaciones de Utilidad Pública, los Centros Especiales de Empleo, las Empresas de Inserción, las SATs, las Cofradías de Pescadores y las Entidades de Previsión Social Voluntaria (EPSVs).

El documento incluye inicialmente un análisis sintético de los principales resultados de la Estadística de la Economía Social 2012 y del Avance 2013. El Anexo estadístico asociado permite profundizar de forma detallada en los distintos resultados estadísticos de la operación.

.

PRINCIPALES RESULTADOS

I. LAS FORMAS CLÁSICAS DE LA ECONOMÍA SOCIAL 2012 (FCES)

Entre 2010 y 2012 cae el empleo de la Economía Social

1. Se reduce el empleo de la Economía Social durante el bienio 2010-2012

El bienio 2010-2012 se caracteriza por una significativa reducción del empleo en las formas clásicas de la Economía Social de CAE[1]. Se pasa así de 59.915 empleos en 2010 a 55.809 en 2012.

EVOLUCIÓN DEL EMPLEO EN LA ECONOMÍA SOCIAL DE LA CAE 1994-2012

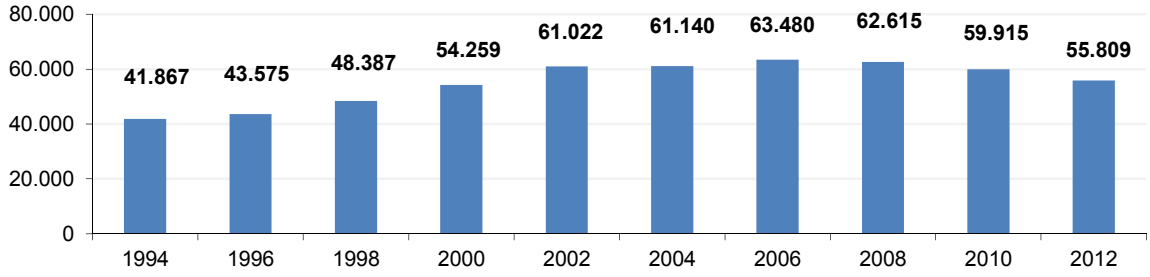

2. Se prolonga con ello el proceso de reducción del empleo que se inicia a partir de 2006, anulando gran parte de los avances ocupacionales del periodo 2000-2006

La caída observada prolonga la tendencia negativa del empleo que se advierte en la Economía Social desde 2006. En este año se alcanzaba el nivel ocupacional máximo registrado por la Estadística, con un total de 63.480 puestos de trabajo.

La dinámica descendente del empleo se acentúa además a partir de 2008. Después de una caída del 1,4% entre 2006 y 2008, el empleo se reduce en un 4,3% entre 2008 y 2010, y en un 6,9% entre 2010 y 2012[2].

---

[1] Las formas clásicas de la Economía Social incluyen a las distintas empresas y establecimientos del sector de Cooperativas y Sociedades Laborales.

[2] La especificidad de la Estadística de la Economía Social conlleva que el análisis de los resultados relativos a la dinámica del empleo no se corresponda en exclusiva con la propia evolución de las empresas (cierres, aperturas, aumentos o decrementos de la plantilla, etc.) sino que refleje igualmente los procesos de entrada y salidas de empresas del marco formal de estudio. En este sentido, desde ediciones anteriores se viene detectando una clara tendencia a la conversión de sociedades laborales en sociedades mercantiles, un proceso que afecta al volumen de empleo de la Economía Social.
Considerando el periodo 2010-2012, se comprueba que la caída observada en el empleo se vincula en parte a la conversión de una única sociedad laboral, con más de 2.000 empleos, en sociedad mercantil. Descontando este efecto, la disminución del empleo de Cooperativas y Sociedades Laborales en el bienio 2010-2012 se reduce al 3%. Teniendo en cuenta este factor, la pérdida de empleo asociada al periodo 2010-2012 resultaría por tanto algo menos intensa que la del periodo 2008-2010.

En conjunto, el sector pierde un 12,1% de su empleo entre 2006 y 2012, acercándose el número de puestos de trabajo a niveles de hace una década, apenas algo superiores a los 54.259 empleos del año 2000. En los últimos años, se anula por tanto gran parte del suplemento neto de empleo generado en el periodo de bonanza económica. Entre 2006 y 2012, la magnitud del empleo neto destruido –o trasladado hacia formas societarias mercantiles- alcanza un total de 7.671 empleos, lo que supone un 83,2% de los empleos netos generados por la Economía Social entre 2000 y 2006.

3. La Economía Social pierde peso en el conjunto de la economía vasca

Un aspecto a destacar es que, a partir de 2006, la evolución del empleo en la Economía Social resulta en general menos favorable que la del conjunto de la economía vasca.

En los momentos iniciales de la crisis, entre 2006 y 2008, la Economía Social empieza a perder empleo (-1,4%) mientras la economía general se mantiene al alza, con un aumento del 2,7% en la cifras de ocupación en la CAE. Las pérdidas de ocupación y empleo se generalizan entre 2008 y 2010, aunque resultando todavía ligeramente superiores en la Economía Social (con una caída del 4,3% en el empleo que supera el descenso del 3,9% en la ocupación general de la CAE).

Entre 2010 y 2012 se mantiene el deterioro comparativo del empleo en la Economía Social, con un descenso del 6,9% que supera la caída del 4,7% en la población ocupada de la CAE[3].

Esta evolución ha provocado una pérdida de peso relativo del empleo de la Economía Social en la economía vasca. La Economía Social, que había llegado a representar en 2002 un 6,8% del empleo de la economía de la CAE, ve pasar su contribución al 6,6% en 2004 y 2006, al 6,3% en 2008 y 2010 y a un mínimo del 6,2% en 2012.

EVOLUCIÓN DEL PESO RELATIVO DEL EMPLEO DE LA ECONOMÍA SOCIAL EN LA ECONOMÍA DE LA CAE 1994-2012 (% sobre el total del empleo de la CAE).

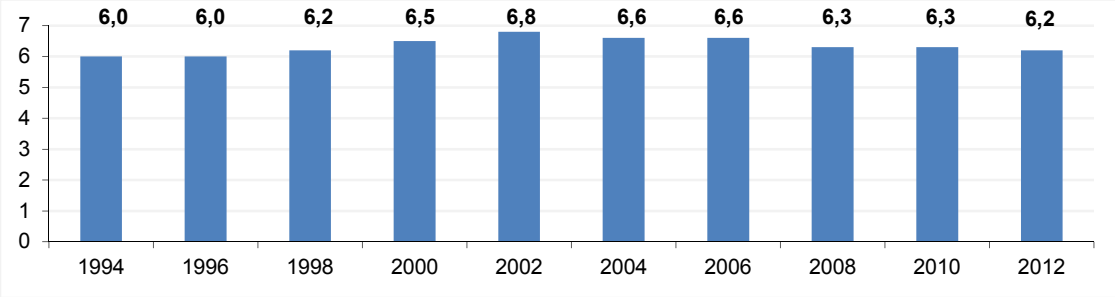

[3] Debe señalarse no obstante que el periodo 2010-2012 podría suponer, en realidad, un cambio de tendencia. En este sentido, la caída sería algo menor en este periodo en la Economía Social al disminuir el empleo en un 3% sin tener en cuenta a las sociedades que pasan a la economía mercantil (de acuerdo con lo señalado en la nota 2). El descenso sería así bastante inferior, entre 2010 y 2012, a la reducción de la ocupación en el conjunto de los sectores económicos de la CAE.

4. La pérdida de empleo en el bienio 2010-2012 se extiende al sector servicios, pero sigue siendo decisiva en la industria

En contraste con la buena evolución observada hasta 2010, **la pérdida de empleo en el bienio 2010-2012 se extiende al sector servicios**. En este bienio, el empleo terciario se reduce en un 10,3% en el contexto de las formas clásicas de la Economía Social.

EVOLUCIÓN DEL EMPLEO INDUSTRIAL Y TERCIARIO DE LA ECONOMÍA SOCIAL
(Tasas de crecimiento en los bienios 2008-2010 y 2010-2012)

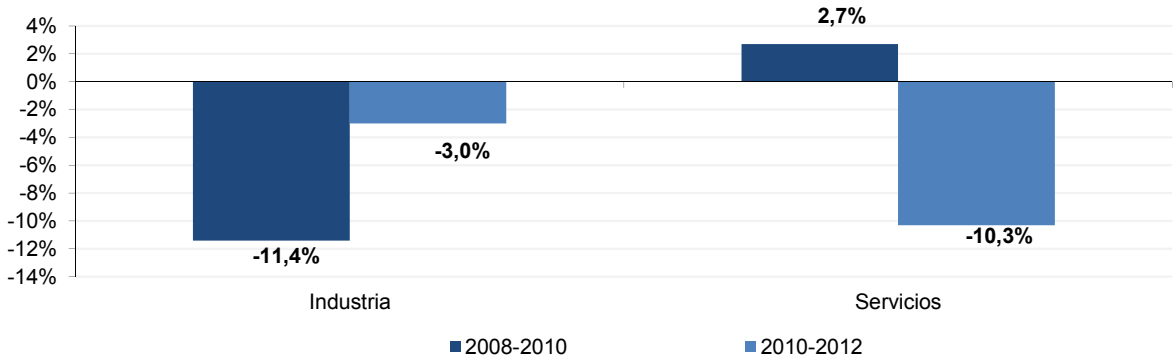

DISTRIBUCIÓN SECTORIAL DEL EMPLEO
DE LA ECONOMÍA SOCIAL EN 2010 y 2012 (cifras absolutas y % verticales)

	2010		2012	
	Abs.	% ver.	Abs.	% ver.
Primario	179	0,3	117	0,2
Industria	26.510	44,2	25.727	46,1
Construcción	2.055	3,4	2.000	3,6
Servicios	31.171	52	27.966	50,1
TOTAL	**59.915**	**100**	**55.809**	**100**

La reducción de empleo en el sector servicios supone un importante cambio de tendencia respecto a la positiva evolución observada en el bienio 2008-2010, con un incremento del 2,7% en el número de puestos de trabajo. Debe señalarse, sin embargo, que la evolución negativa del sector terciario de la Economía Social se vincula en gran medida al trasvase de empleos a formas societarias mercantiles[4]. De hecho, un 85,6% de los 3.205 empleos perdidos entre 2010 y 2012 en el sector servicios se asocia a este proceso de reconfiguración societaria. Descontando este factor, la caída del empleo en el sector se habría limitado al 1,6%.

[4] Entre 2010 y 2012 se pierden 2.912 empleos de la Economía Social por la conversión de sociedades laborales en mercantiles. La mayor parte de esta pérdida de empleo corresponde al sector servicios (2.748 empleos por apenas 148 en la industria y 16 en la construcción).

La dinámica observada entre 2010 y 2012 se traduce, en todo caso, en un peso decreciente de la Economía Social en el conjunto del sector servicios de la CAE. La participación del sector social se reduce del 4,9 al 4,5% en el ámbito terciario de la economía, el porcentaje más bajo desde 2008.

IMPORTANCIA RELATIVA DE LA ECONOMÍA SOCIAL EN LA ECONOMÍA DE LA CAE
(Peso relativo del empleo). 2008-2012

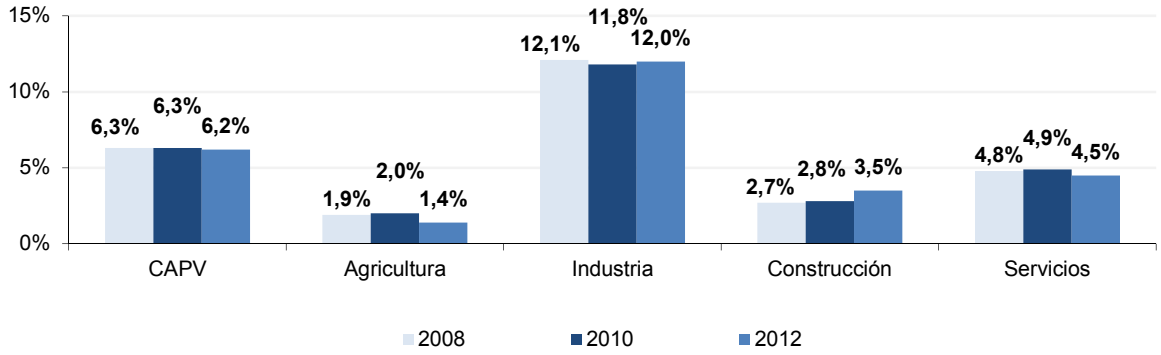

El empleo industrial sigue, por su parte, **manteniendo su tendencia negativa.** Aunque a priori el empleo industrial muestra una menor caída que el empleo del sector servicios (-3% frente a -10,3%), una vez descontado el factor asociado a los cambios de titularidad jurídica, se comprueba que la pérdida relativa de empleo resulta mayor en el sector industrial que en el terciario (-2,4% por -1,6%). La pérdida de empleo relativa resulta, no obstante, muy inferior al 11,4% de descenso observado entre 2008 y 2010.

A pesar de la moderación del ritmo de destrucción de puestos de trabajo, la continuada reducción del empleo industrial resulta determinante en la evolución reciente del empleo de la Economía Social. Desde 2006 el empleo industrial se reduce en 6.623 empleos netos, con una caída del 20,5% hasta 2012. Esta dinámica resulta mucho más negativa que la registrada en el sector terciario. Con una pérdida absoluta de 802 empleos netos entre 2006 y 2012, este sector pierde un 2,8% de los puestos de trabajo en el periodo considerado[5].

La industria de la Economía Social vasca resiste sin embargo mejor la crisis que el resto del sector en Euskadi. Esto se traduce en un incremento relativo de la importancia del área industrial de la Economía Social. Así, entre 2010 y 2012, su peso relativo en la ocupación industrial total de la CAE repunta del 11,8% al 12%, acercándose al 12,1% de 2008.

[5] El empleo terciario de la Economía Social resulta en realidad mayor en 2012 que en 2006. Descontando el efecto de las sociedades laborales que en 2012 se han transformado en sociedades mercantiles, se constata que el empleo terciario de la Economía Social se incrementa entre 2006 y 2012 en cerca de 2.000 puestos de trabajo netos, un 6,7% por encima del volumen de empleo de 2006.

Este peso relativo resulta además superior al que corresponde a la participación de las empresas industriales de la Economía Social en el PIB industrial de Euskadi, situado en el 9,9% en 2012. La capacidad de generación relativa de empleo por unidad de producto resulta por tanto superior en el sector secundario cooperativo y de sociedades laborales que en el conjunto de la industria de la CAE.

La mayor caída del empleo del sector servicios de la Economía Social en el periodo 2010-2012 contribuye, por otra parte, a recuperar la línea de especialización industrial del sistema cooperativo y de sociedades laborales. De esta forma, en 2012, el empleo industrial representa un 46,1% del empleo total de la Economía Social, porcentaje que duplica al que corresponde al conjunto de la economía vasca (23,7%).

IMPORTANCIA DE LA DISTRIBUCIÓN SECTORIAL DEL EMPLEO EN EL TOTAL DE LA ECONOMÍA DE LA CAE Y EN LA ECONOMÍA SOCIAL 2012 (% sobre el total de empleo en cada ámbito)

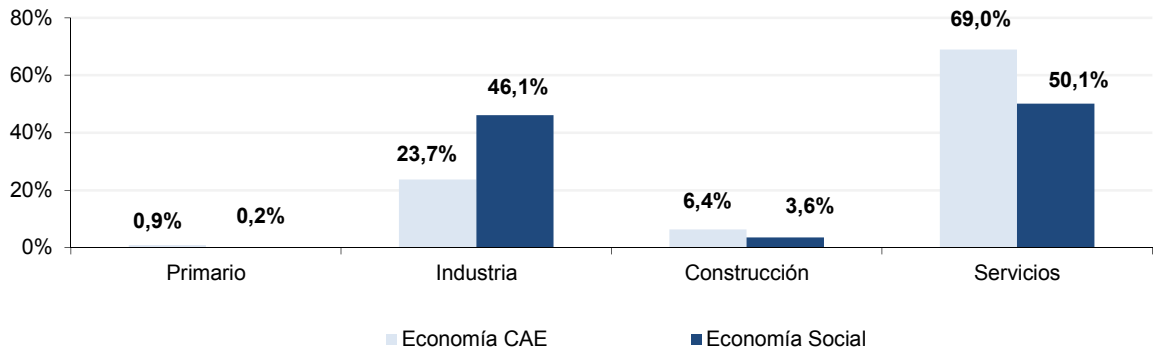

Nota: Los datos de comparación proceden de la Encuesta de Población en Relación con la Actividad PRA Eustat 2012. Promedio de ocupación anual

La tendencia descendente se rompe en 2013 pero sin recuperación al alza

Las previsiones recogidas en el avance de resultados presentado para 2013 por las empresas de la Economía Social apuntan un cierto cambio de tendencia en el proceso de reducción de empleo. La estimación realizada, sin embargo, sólo permite referirse a una recuperación del 0,1% del empleo, pasando de 55.809 en 2012 a 55.851 en 2013. De este modo, 2013 se presenta como un año de estabilización del empleo pero sin recuperación[6].

[6] Debe recordarse, en este contexto, que a finales de 2013 se produce la entrada en proceso concursal de una de las grandes empresas de la Economía Social. Dada la fecha de inicio de este proceso, noviembre de 2013, la pérdida de empleo generada no afecta al monto total del empleo registrado en el Avance 2013, computándose el total del empleo anualizado en este ejercicio.

La caída del empleo no se distribuye de forma homogénea

5. Destaca la pérdida de puestos de trabajo asalariados indefinidos en las distintas áreas de la Economía Social, ampliándose la caída a las distintas modalidades de empleo en las Sociedades Laborales

La evolución del empleo muestra dinámicas claramente diferentes entre 2010 y 2012 en función de la relación contractual con la empresa. En la parte positiva, destaca la recuperación del empleo societario en las Cooperativas, con un incremento del 1%, tendencia que viene acompañada de un significativo incremento del empleo asalariado eventual en este tipo de empresas (+25,4%).

En la parte negativa, destaca la caída del 34,5% en el empleo asalariado indefinido del conjunto de la Economía Social. Esta reducción de empleo también resulta llamativa en el sector cooperativo (-24,3%) aunque bastante inferior a la observada en las Sociedades Laborales (-55,7%). En este último tipo de sociedades, las pérdidas de empleo se extienden al ámbito del empleo eventual (-53,6%) e incluso al empleo societario (-8,6%).

DISTRIBUCIÓN DEL EMPLEO POR FORMA JURÍDICA Y TIPO DE RELACIÓN CONTRACTUAL EN LA ECONOMÍA SOCIAL DE LA CAE 2006 – 2012 (cifras absolutas)

	Socios	Asalariados	Fijos	Eventuales
S.COOP				
2006	34.746	15.405	4.999	10.406
2008	34.710	15.649	6.534	9.115
2010	33.895	14.197	8.256	5.941
2012	34.241	13.703	6.251	7.451
S.Les				
2006	7.160	6.168	2.885	3.283
2008	7.159	5.098	3.364	1.734
2010	5.471	6.353	3.985	2.368
2012	5.001	2.865	1.767	1.098
S.A.Les				
2006	4.142	4.088	1.966	2.122
2008	4.441	3.010	2.288	722
2010	2.592	4.828	3.060	1.768
2012	2.387	1.638	1.096	542
S.L.Les				
2006	3.018	2.080	919	1.161
2008	2.718	2.088	1.076	1.012
2010	2.879	1.525	925	600
2012	2.614	1.227	671	556
TOTAL				
2006	**41.906**	**21.573**	**7.884**	**13.689**
2008	**41.869**	**20.747**	**9.898**	**10.849**
2010	**39.366**	**20.550**	**12.241**	**8.309**
2012	**39.242**	**16.568**	**8.018**	**8.549**

En contraste con la caída del empleo, aumenta el número de establecimientos

6. Entre 2010 y 2012 aumenta el número de establecimientos

En contraste con la caída en las cifras de empleo, entre 2010 y 2012 se incrementa el volumen de establecimientos. Después de alcanzar un máximo de 3.096 en 2006, el número de establecimientos de la Economía Social cae por debajo de los 3.000 en los años siguientes, con una cifra de 2.997 en 2010. Esta cifra repunta hasta 3.078 en 2012.

EVOLUCIÓN DE LOS ESTABLECIMIENTOS EN LA ECONOMÍA SOCIAL DE LA CAE 1994-2012

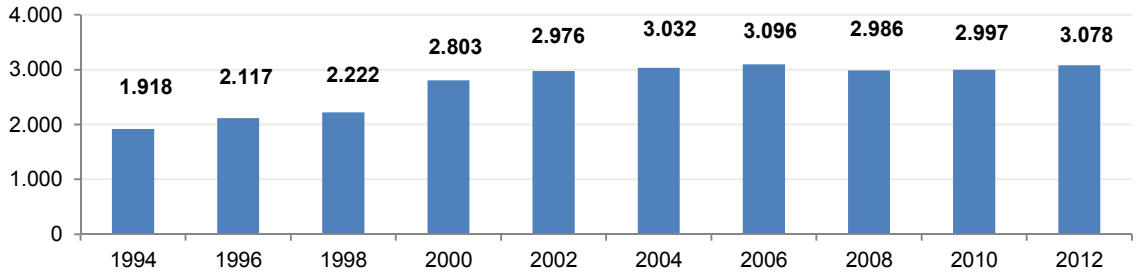

7. El contraste con la dinámica descendente del empleo refleja un mayor peso de las pequeñas empresas y pequeños establecimientos

El mejor comportamiento del número de establecimientos que el de empleos se vincula con una dinámica positiva de los pequeños centros de trabajo durante el bienio 2010-2012. De esta forma, el número de establecimientos que cuenta con menos de 5 empleos experimenta un incremento del 8,8 % en este período.

EVOLUCIÓN DEL NÚMERO DE EMPLEOS POR DIMENSIÓN DE LAS EMPRESAS DE LA ECONOMÍA SOCIAL 2010-2012

	Empleos 2010	Empleos 2012	Evolución 2010 - 2012
Hasta 5 empleos	3.639	3.960	8,8
De 6 a 15	4.636	4.472	-3,5
De 16 a 50	8.801	6.638	-24,6
De 51 a 100	6.064	6.117	0,9
De 101 a 200	5.182	5.748	10,9
De 201 a 500	8.101	7.229	-10,8
Más de 500 empleos	23.492	21.646	-7,9
TOTAL	**59.915**	**55.809**	**-6,9**

La explicación se relaciona en gran medida con el mayor dinamismo en la creación de pequeñas cooperativas, establecidas en el marco de una regulación más flexible y de programas de apoyo para la promoción de este tipo de microempresas. De hecho, el incremento del número de establecimientos se vincula en exclusiva al sector cooperativo, pasando el número de establecimientos del sector de 2.029 en 2010 a 2.194 en 2012. Dentro del sector, en un contexto de reducción del volumen de cooperativas de mayor tamaño, el número de centros de hasta 5 empleos aumenta de 612 establecimientos cooperativos en 2010 a 900 en 2012.

EVOLUCIÓN DEL NÚMERO DE ESTABLECIMIENTOS COOPERATIVOS POR DIMENSIÓN 2010-2012

	Establecimientos 2010	Establecimientos 2012	Evolución 2010 – 2012 (%)
Hasta 5 empleos	612	900	47,1
De 6 a 15	299	303	1,3
De 16 a 50	231	181	-21,6
De 51 a 100	92	94	2,2
De 101 a 200	126	60	-52,4
De 201 a 500	206	128	-37,9
Más de 500 empleos	463	528	14,0
TOTAL	**2.029**	**2.194**	**8,1**

Las tendencias observadas se traducen en una reducción en los indicadores relativos al dimensionamiento de las empresas y establecimientos de la Economía Social. De esta forma, entre 2010 y 2012, se reduce el número de establecimientos por empresa (de 1,38 a 1,31), el número medio de empleos por empresa (de 27,6 a 23,8) y el volumen de empleo por establecimiento (de 20,0 a 18,1 con carácter general y de 23,8 a 21,9 en las Cooperativas).

INDICADORES DE LA DIMENSIÓN DE LAS EMPRESAS DE ECONOMÍA SOCIAL 2010 y 2012

	2010	2012
Nº Establecimientos/Empresa	1,38	1,31
Tamaño Medio de Empresa (Empleos)	27,6	23,8
Tamaño Medio de Establecimiento (Empleos)	20,0	18,1

A pesar de la reducción en la dimensión media de empresas y establecimientos de la Economía Social, este sector de la economía todavía se caracteriza por un tamaño claramente superior a la media del tejido empresarial vasco. En 2012, el tamaño medio de las cooperativas y sociedades laborales se sitúa en 23,8 empleos por empresa, indicador que cuadruplica el correspondiente a las empresas vascas (5,5 empleos/empresa). La dimensión media de los establecimientos de la Economía Social (18,1 empleos por establecimiento) también supera ampliamente la observada en el conjunto de la economía vasca (4,9 empleos/establecimiento).

DIMENSION EN TÉRMINOS DE EMPLEO DE LOS ESTABLECIMIENTOS/EMPRESAS DE LA ECONOMIA SOCIAL Y LA ECONOMÍA DE LA CAE. 2012

	Tamaño medio establecimiento	Tamaño medio empresa
Economía Social 2012	18,1	23,8
Economía CAE 2012	4,9	5,5

Nota: Los datos de la CAE proceden del Directorio de Actividades Económicas. Eustat 2012

La caída del empleo se vincula a la reducción de la facturación y al deterioro de los indicadores de rentabilidad del sector

8. Desciende la facturación general de la Economía Social y la generación de valor añadido

La caída del empleo que se observa entre 2010 y 2012 está estrechamente vinculada a la caída de la facturación. En este bienio, la facturación de la Economía Social se reduce en un 3,3%. Esta caída es significativa dado que prolonga una reducción del 12,2% en el periodo 2008-2010.

Los datos del Avance 2013 indican el fin del proceso de disminución de la facturación aunque todavía sin perspectivas de recuperación sustancial, con una previsión de aumento de las ventas entre 2012 y 2013 situada en el 0,3%.

Incluso si se confirmara esta ligera recuperación, los 8.304,5 millones previstos para 2013 se situarían, en precios corrientes, un 19,5% por debajo del máximo de 10.314,9 millones facturados por la Economía Social en 2007. Se observa un descenso del 15,9%, entre la facturación media del periodo 2006-2008[7] y la facturación media del periodo 2012-2013[8]

EVOLUCIÓN FACTURACIÓN 2006 - 2013 (MILES DE EUROS)

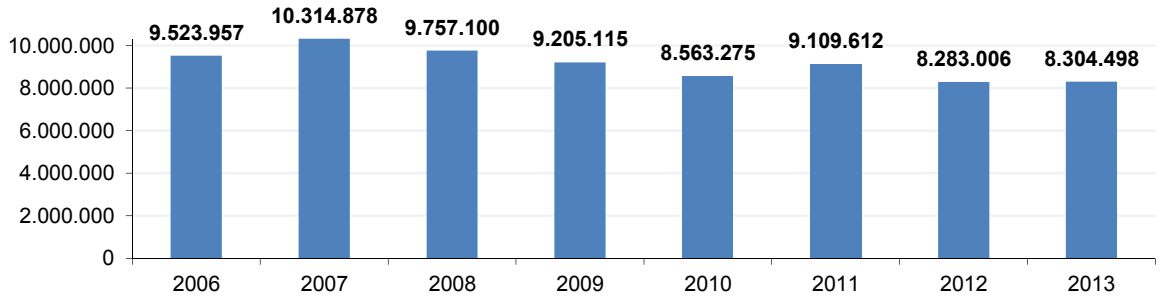

* En los años impares el volumen facturado corresponde a la previsión realizada por las empresas en el año anterior.

[7] Facturación media de los ejercicios 2006,2007 y 2008

[8] Facturación media de los ejercicios 2012 y 2013

Esta caída de la facturación viene acompañada de una reducción en el valor añadido bruto (VAB). En este caso, el VAB correspondiente al ejercicio 2012 resulta un 6,4% inferior al generado en 2010 en términos corrientes. El retroceso se observa con similar intensidad en los dos grandes sectores (-6,1% en la industria y -6,0% en los servicios). En el caso agregado de los sectores primario y de la construcción, la caída del VAB resulta del 18,2%.

INCREMENTO SECTORIAL DEL VAB EN EL PERIODO 2010-2012 (Precios corrientes)

Sectores	Tasa de Crecimiento
Industria	-6,1%
Servicios	-6,0%
Primario + Construcción	-18,2%
TOTAL	**-6,4%**

La similar dinámica sectorial del VAB contrasta con la mayor caída absoluta del empleo en el sector servicios, una circunstancia que tiene implicaciones directas en la evolución de la productividad aparente en el bienio 2010-2012. Por una parte, en el sector terciario, se observa entre 2010 y 2012 una ganancia en términos de productividad apoyada en la reducción de las plantillas (+4,7%). En cambio, el esfuerzo por contener el proceso de destrucción de empleo en las empresas industriales supone una pérdida de productividad por trabajador del 3,2% en el bienio 2010-2012.

EVOLUCIÓN DE LA PRODUCTIVIDAD APARENTE SECTORIAL DE LA ECONOMÍA SOCIAL EN EL PERIODO 2010-2012. (VAB Euros/Empleado. Precios Corrientes)

	2010	2012	Variación 2010-2012
Industria	54.773	53.001	-3,2%
Construcción	33.895	29.220	-13,8%
Servicios	41.648	43.620	4,7%
TOTAL	**47.126**	**47.364**	**0,5%**

Las empresas de la Economía Social muestran, por otra parte, una mayor reducción relativa de su VAB en el período 2010-2012 que el correspondiente al resto de la economía vasca. Esto se traduce en una reducción de su contribución al PIB de Euskadi, pasando su participación relativa del 4,8% de 2010 al 4,5% de 2012.

Esta tendencia decreciente resulta más significativa en el sector terciario, cayendo la participación en el PIB sectorial del 3,3% de 2010 al 3% de 2012. La industria de la Economía Social mantiene en cambio su peso en la economía vasca, aportando un 9,9% del PIB industrial de la CAE, apenas una décima por debajo del 10% de 2010.

PARTICIPACIÓN DE LA ECONOMÍA SOCIAL EN EL PRODUCTO INTERIOR BRUTO SECTORIAL. REFERENCIA COMPARATIVA 2010-2012

	2010	2012
Industria	10,0	9,9
Construcción	1,5	1,4
Servicios	3,3	3,0
TOTAL	**4,8**	**4,5**

9. Disminuyen igualmente los indicadores relativos a beneficios y cash-flow así como los Fondos Propios de la Economía Social

La caída de la facturación tiene un impacto igualmente negativo en los indicadores relativos a beneficios y cash-flow. De esta forma, se mantiene la tendencia a la reducción en los resultados económicos del sector, pasando de 248,2 millones de euros de beneficios en 2008 a 99,7 millones en 2010 y 79,3 millones en 2012. El cash-flow en el bienio de análisis muestra también una reducción significativa, pasando de 1.040,6 millones de euros en 2008 a 954,7 millones en 2010 y 932,3 en el ejercicio 2012.

EVOLUCIÓN DE LOS RESULTADOS ECONÓMICOS (BENEFICIOS) Y DEL CASH FLOW DE LA ECONOMÍA SOCIAL 2002-2012 (cifras absolutas en miles de euros) [9]

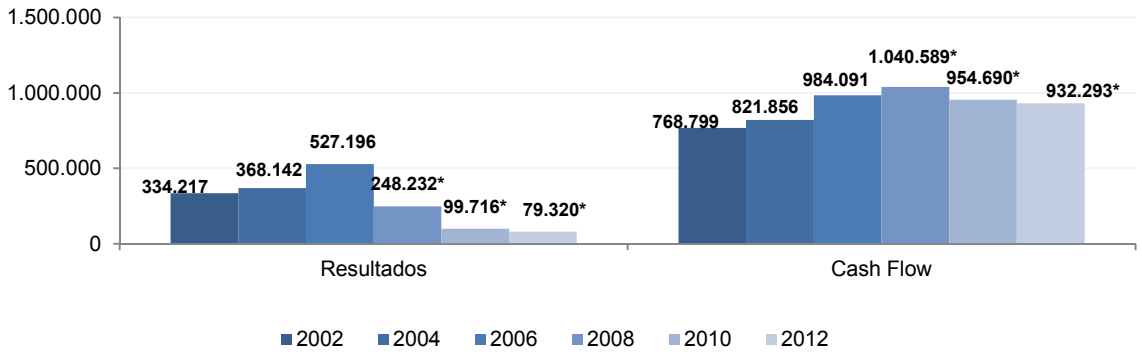

La reducción de los beneficios y del cash-flow tiene un efecto directo en el decremento paralelo de los Fondos Propios de la Economía Social. Así, la magnitud global de los Fondos Propios de la Economía Social se reduce un 3,6% entre 2010 y 2012.

[9] Las cuantías asociadas a las partidas de resultados y Cash Flow de los ejercicios 2008 y 2010 quedan modificadas por atribución de partidas excepcionales producidas en el ejercicio 2012 (Cuentas 67, 69 y 63) que se periodifican con efecto retroactivo hasta el ejercicio 2008, previo a la crisis financiera.

El sector más afectado es el de servicios, con una caída del 12,3% en los Fondos Propios que se relaciona en gran medida con la reasignación de fondos de reserva para el saneamiento y reforzamiento de las empresas existentes[10]. En cambio, la industria fortalece su nivel de capitalización y dotación en el período, aumentando sus Fondos Propios en un 11,4%.

DISTRIBUCIÓN SECTORIAL DE LOS FONDOS PROPIOS DE LA ECONOMÍA SOCIAL. 2010 y 2012
(cifras absolutas en miles de euros, % verticales)

	2010		2012	
	Euros	% ver.	Euros	% ver.
Primario	6.276.220	0,1	6.219.052	0,1
Industria	2.179.586.578	36,8	2.428.715.928	42,5
Construcción	57.892.158	1	50.949.517	0,9
Servicios	3.680.316.122[11]	62,1	3.227.551.120	56,5
TOTAL	**5.924.071.078**	**100**	**5.713.435.617**	**100**

El deterioro sectorial se vincula claramente a las Sociedades Laborales

El principal deterioro económico observado en la Economía Social corresponde entre 2010 y 2012 al ámbito de las Sociedades Laborales (SLes).

10. Con una sustancial caída del empleo en las Sociedades Anónimas Laborales

Un primer indicador del deterioro de la situación en las SLes es una caída en el volumen de establecimientos entre 2010 y 2012 (de 968 a 884). Esta tendencia viene acompañada de una muy llamativa reducción del volumen de puestos de trabajo. Así, frente a una práctica estabilización del empleo en el sector cooperativo (-0,4%), en el caso de las SLes éste se reduce en un 33,2%. La caída es del 12,4% en las Sociedades Limitadas Laborales (SLLes) pero llega al 45,5% en el marco de las Sociedades Anónimas Laborales (SALes).

Un 94,8% de los 4.106 empleos perdidos en la Economía Social entre 2010 y 2012 corresponden a las SLes, con un 81,6% que se explica directamente con la caída producida entre las SALes.

[10] La reducción de los Fondos Propios en la Economía Social se explica en buena medida por el proceso de fusiones en algunas ramas del sector servicios. Estas fusiones han requerido en algunos casos la asignación de parte de las reservas voluntarias acumuladas a cuenta en ejercicios anteriores (componente fundamental de los Fondos Propios)

[11] Objeto de ajuste para la comparación con el ejercicio 2012.

EVOLUCIÓN 2010-2012 DE LOS EMPLEOS DE LA ECONOMÍA SOCIAL SEGÚN FORMA JURÍDICA. 2010-2012 (cifras absolutas y % verticales)

	2010		2012		%Δ12/10 (1)
	Abs.	% ver.	Abs.	% ver.	
Cooperativas	48.196	80,5	47.981	86,0	-0,4
S.L.es	11.720	19,6	7.828	14,0	-33,2
S.A.L.es	7.355	12,3	4.005	7,2	-45,5
S.L.L.es	4.365	7,3	3.823	6,8	-12,4
TOTAL	**59.915**	**100**	**55.809**	**100**	**-6,9**

(1) Variación porcentual asociada a las cifras absolutas entre 2010 y 2012.

Los datos señalados suponen un cambio relevante respecto a la dinámica negativa del periodo 2008-2010 en el que alrededor del 80% de la caída del empleo se asoció a la empresa cooperativa. Sin embargo, reflejan la continuidad de una pérdida de puestos de trabajo en las SLes que se observa desde 2006. De hecho, en los últimos seis años se asiste a una pérdida considerable de empleo en las SLes, pasando de 13.313 empleos en 2006 a 7.828 empleos en 2012, con una caída del 41,2%. El sector cooperativo resiste mejor la crisis económica, con un decremento del empleo entre 2006 y 2012 que se limita al 4,4%.

Debe precisarse no obstante que parte de la caída del empleo en las SLes se explica por la conversión de algunas de estas sociedades en sociedades mercantiles ajenas a la Economía Social[12].

A pesar de las dificultades, la Economía Social acentúa su presencia en el exterior

11. Aumenta el grado de apertura relativa al exterior de la Economía Social

A pesar de la evolución negativa de empleo y facturación, entre 2010 y 2012 el tejido productivo formado por las cooperativas y sociedades laborales muestra un nivel superior de apertura al exterior, tal y como pone de manifiesto la positiva evolución de las exportaciones. El volumen de las exportaciones de la economía social vasca en relación a la facturación asciende hasta el 32,3% en el ejercicio 2012, con un incremento de seis puntos porcentuales en relación al 26,3% registrado en 2010.

[12] La caída registrada en las SALes del sector servicios entre 2010 y 2012 (de 5.268 a 2.319 empleos) se asocia en gran medida al cambio de forma jurídica en empresas significativas del sector en ese periodo. Algo más de 2.700 empleos se pierden en 2012 en la Economía Social por el ya referido proceso de transformación de SALes en Sociedades Mercantiles.

El porcentaje de la facturación que corresponde a los mercados exteriores avanza incluso desde el 54,1% de 2010 hasta el 59,7% de 2012 en las empresas con presencia efectiva en los mercados exteriores. En las empresas exportadoras, se profundiza por tanto en la orientación dominante de la actividad hacia los mercados exteriores.

EVOLUCIÓN DEL GRADO DE APERTURA A LOS MERCADOS EXTERIORES DEL COJUNTO DE LA ECONOMIA SOCIAL (volumen de exportaciones sobre facturación total). 1994-2012

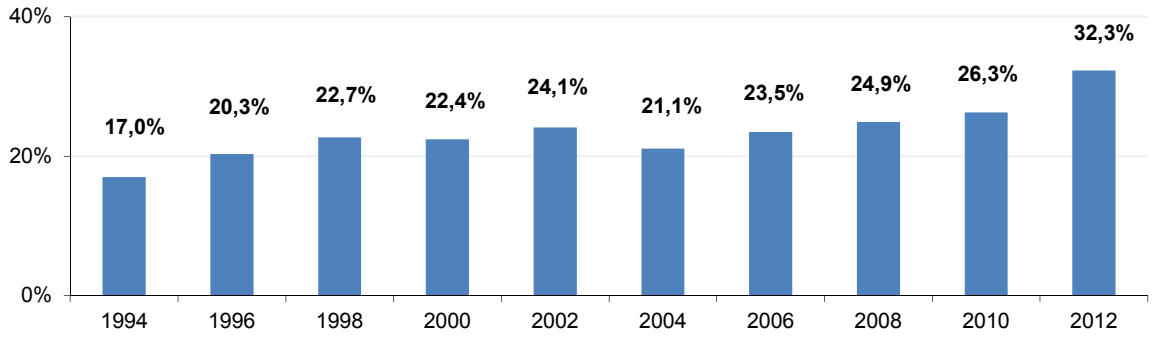

EVOLUCIÓN DEL GRADO DE APERTURA A LOS MERCADOS EXTERIOES DE LAS EMPRESAS EXPORTADORAS (volumen de exportaciones sobre facturación total) 2004-2012

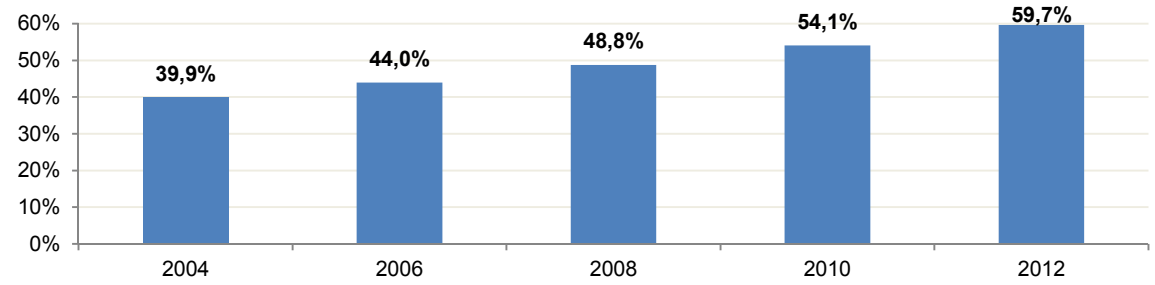

12. La mayor apertura exterior incluye una recuperación absoluta de las exportaciones, manteniéndose sin embargo un menor nivel de ventas en la Unión Europea que en 2008

Entre 2008 y 2010, la mayor apertura al exterior de la Economía Social vasca se explicaba en exclusiva por una mayor caída relativa de la facturación de las empresas en los mercados internos. La dinámica negativa se ampliaba a las ventas al exterior de las empresas exportadoras, con una reducción del 7,2% en las exportaciones.

Entre 2010 y 2012, en cambio, la continuidad de la caída de la facturación en los mercados internos se compensa en parte con el incremento de un 18,8% en las ventas en los mercados exteriores de las empresas exportadoras. El volumen absoluto de exportaciones que realizan estas empresas en 2012 (2.673,3 millones de euros) supera el nivel alcanzado en 2008 (2.425.6 millones de euros).

EVOLUCIÓN VENTAS INTERNAS VS. VENTAS EXTERNAS 2010-2012

	2010	2012	%Δ12/10	c.a. Δ12/10
Facturación global	**8.563.275.439**	**8.283.006.345**	**-3,3%**	**-280.269.094**
Facturación de las No exportadoras	**4.403.768.701**	**3.806.223.169**	**-13,6%**	**-597.545.532**
Facturación de las exportadoras	**4.159.506.738**	**4.476.783.176**	**7,6%**	**317.276.438**
a)Ventas internas	1.909.021.877	1.803.527.961	-5,5%	-105.493.916
b)Ventas externas: Exportaciones	2.250.484.862	2.673.255.215	18,8%	422.770.353
b.1. Exportaciones Europa	1.397.054.639	1.588.386.617	13,7%	191.331.978
b.2. Exportaciones Resto del Mundo	853.430.223	1.084.868.598	27,1%	231.438.375

La principal consecuencia del incremento de las exportaciones es que permite a las empresas exportadoras aumentar en un 7,6% su facturación total entre 2010 y 2012, una cifra que contrasta con la caída del 13,6% en las ventas de los centros no orientados a los mercados exteriores. Esta dinámica viene acompañada por una menor caída relativa de las ventas internas en las empresas exportadoras.

El fuerte avance de las exportaciones se asocia a un cambio de sentido en la evolución de las ventas a la Unión Europea, un mercado especialmente complicado por la fuerte capacidad competitiva de las empresas de mayor nivel tecnológico y competitivo. Así, frente a la caída del 28,7% registrada entre 2008 y 2010, entre 2010 y 2012 aumentan las exportaciones a Europa en un 13,7%. A pesar de ello, en este mercado, el volumen de exportaciones de 2012 (1.588,4 millones de euros) resulta todavía muy inferior al de 2008 (1.959,9 millones de euros).

El máximo de exportaciones de 2012 se vincula ante todo, al mantenimiento de la fuerte tendencia alcista de las exportaciones al Resto del Mundo, con un 27,1% de incremento entre 2010 y 2012 que prolonga el aumento del 83,2% del bienio 2008-2010. Frente a los 465,7 millones de euros de 2008, en 2012 las exportaciones al Resto del Mundo llegan a los 1.084,9 millones de euros.

En términos porcentuales, los cambios observados se traducen en una caída del 80,8% de 2008 al 62,1% de 2010 y el 59,4% de 2012 del peso de la Unión Europea en las exportaciones de la Economía Social vasca. El papel creciente de Asia y de Sudamérica se traduce en cambio en un incremento continuado de estas regiones en las exportaciones del sector. Situada su participación agregada en un 14,7% en 2008, la proporción pasa a 25,8% en 2010 y 27,5% en 2012. En lo relativo al resto de regiones, incluido los Estados Unidos, su contribución a las exportaciones pasa del 4,5% de 2008 al 13,1% de 2012.

VOLUMEN DE EXPORTACIONES POR ZONAS Y EVOLUCIÓN. 2008, 2010 y 2012
(cifras absolutas y % verticales)

	Abs. 2008	%ver.	Abs. 2010	%ver.	Abs. 2012	%ver.
Europa	1.959.861.909	80,8	1.397.054.639	62,1	1.588.386.617	59,4
Asia	189.287.966	7,8	370.036.555	16,4	440.345.111	16,5
EEUU	24.409.658	1,0	148.965.042	6,6	193.840.989	7,3
Sudamérica	166.542.425	6,9	210.994.736	9,4	295.090.191	11,0
Otros	85.507.342	3,5	123.433.888	5,5	155.592.307	5,8
TOTAL	**2.425.609.299**	**100**	**2.250.484.862**	**100**	**2.673.255.215**	**100**

13. La caída de las ventas en el mercado interno sigue acentuando, en cualquier caso, la buena imagen exterior de la producción de la Economía Social

El fuerte impulso exterior de la Economía Social debe en todo caso matizarse con los datos de facturación interna, datos que acentúan la imagen positiva de la salida hacia otros mercados. A diferencia de lo observado en Europa, donde se percibe una recuperación de las ventas, sigue manteniéndose de hecho la tendencia negativa de la facturación en el mercado interno.

En el caso de las empresas no exportadoras, la caída sigue siendo muy elevada, con una reducción del 13,6% en la facturación interna que supera el 8,0% del bienio 2008-2010. La reducción se extiende a las empresas exportadoras, con una reducción del 5,5% en las ventas en el mercado interno que sólo queda matizada al recordar la caída del 25% del periodo 2008-2010. Esto supone una importante reducción en el peso relativo de la facturación interna. Así, si en 2008 las ventas en el mercado interior superaban en un 23,8% las realizadas en la Unión Europea, el porcentaje se reduce al 13,5% en 2012, con cifras de facturación más bajas en ambos mercados que en 2008.

Gipuzkoa consolida su papel dominante en la Economía Social

14. Gipuzkoa resiste mejor la caída del empleo

La mejora competitiva que se traduce en el incremento de las exportaciones se corresponde en gran medida con el comportamiento de las cooperativas industriales, grupo de empresas que concentra un 94,7% de las ventas al exterior de la Economía Social. La mayor dimensión media de estas empresas, y su capacidad de salida al exterior, continúa siendo una de las señas de identidad de la Economía Social que diferencian a este sector de la economía del conjunto del tejido productivo vasco.

La especialización industrial de la Economía Social resulta especialmente intensa en Gipuzkoa, territorio en el que uno de cada cinco empleos industriales corresponde a las empresas cooperativas y sociedades laborales (21,2% frente al 7,2% de Bizkaia y al 5,7% de Álava).

IMPORTANCIA RELATIVA DE LA ECONOMÍA SOCIAL POR SECTOR EN LA ECONOMÍA DE LA CAE
(Peso relativo del empleo por Territorio Histórico)

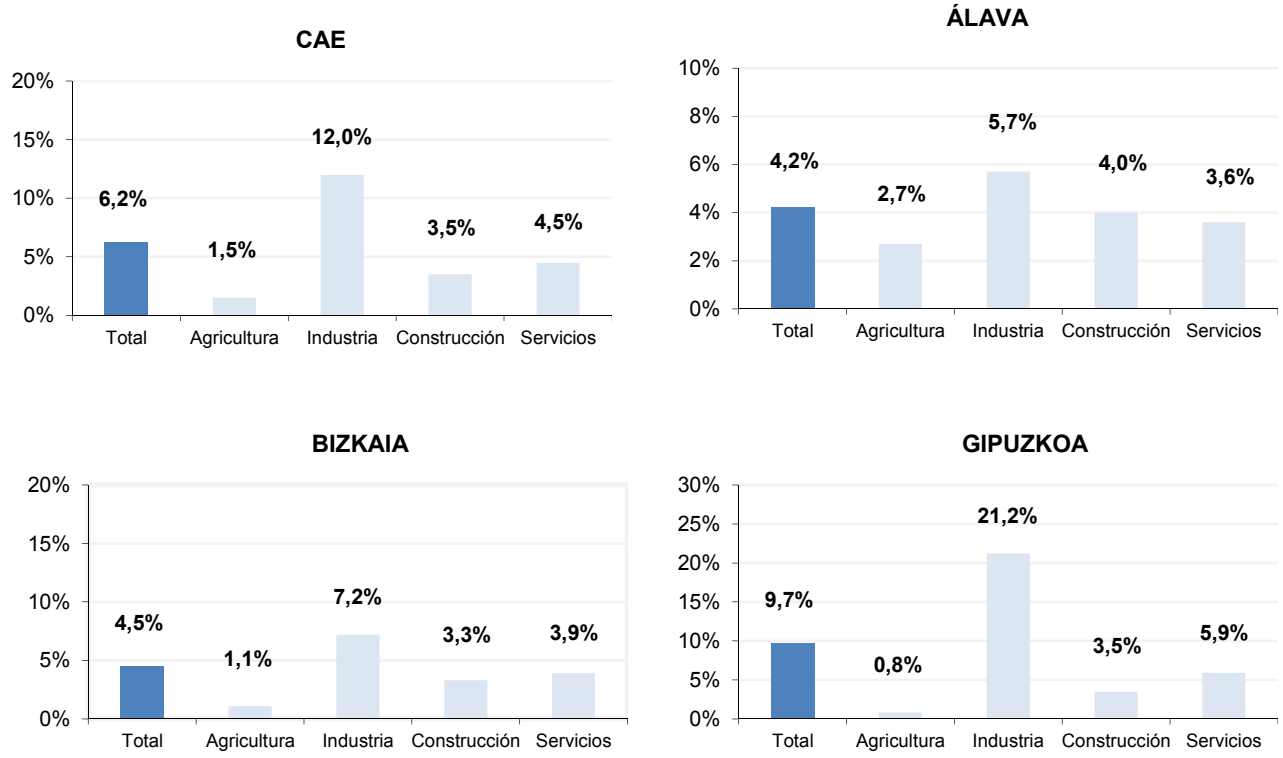

Estos factores competitivos han contribuido a que Gipuzkoa sea el único territorio de la CAE en el que se observa una cierta resistencia de las cifras de empleo en el bienio 2010-2012. Así, frente a una reducción de apenas un 0,9% en el empleo en este territorio, la caída del empleo en la Economía Social se sitúa en un 11,4% en Álava y en un 12,8% en Bizkaia[13].

Esta tendencia contribuye a un incremento del peso de la Economía Social en el empleo total generado por las empresas guipuzcoanas, pasando del 9,4% de 2010 al 9,7% de 2012. En Álava y Bizkaia, en cambio, se reduce el peso relativo de la Economía Social en el conjunto del empleo de cada territorio (de 4,6 a 4,2% y de 4,9 a 4,5%, respectivamente).

[13] Conviene precisar que la caída más fuerte corresponde en realidad a Álava puesto que, en el caso de Bizkaia, buena parte del impacto se asocia al trasvase de empleos a formas jurídicas ajenas a la Economía Social.

IMPORTANCIA RELATIVA DE LA ECONOMÍA SOCIAL EN LA ECONOMÍA DE LA CAE
(Peso relativo del empleo por Territorio Histórico). 2010-2012

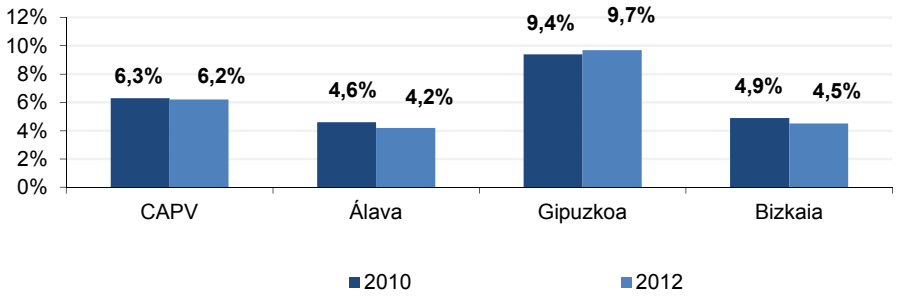

La mayor resistencia del empleo en Gipuzkoa explica, por otra parte, que aumente de forma significativa la proporción de empleo de la Economía Social que corresponde a este territorio, pasando de un 48,7% en 2010 a un 51,7% en 2012.

DISTRIBUCIÓN TERRITORIAL DEL EMPLEO DE LA ECONOMÍA SOCIAL. 2010-2012

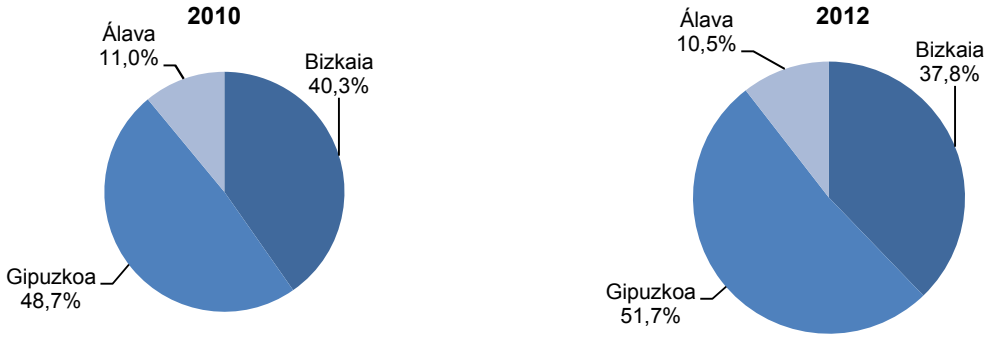

15. Gipuzkoa concentra también una mayor proporción del VAB generado y de la exportaciones

El mayor protagonismo de la Economía Social en Gipuzkoa también se percibe en términos de VAB. De esta forma, el territorio guipuzcoano pasa de concentrar un 52,4% del VAB sectorial en 2010 a un 54,9% en 2012. Esta proporción llega al 58,5% en el ámbito cooperativo.

Es sin embargo en lo relativo a las exportaciones donde la Economía Social guipuzcoana ejerce una clara posición de liderazgo, concentrando un 70,2% de las ventas al exterior que realiza el sector social.

II. AVANCE DE CUENTAS DE LA ECONOMÍA SOCIAL 2013 (FCES)

2013: ¿Un año de transición hacia la recuperación?

16. Una recuperación aún pendiente de traducirse en incrementos significativos del empleo y de la actividad pero con algunos signos positivos

Como se ha adelantado en apartados anteriores, las previsiones para 2013 muestran un cambio de tendencia en el proceso de caída del empleo y de las ventas. Más que de recuperación, es preciso hablar de estabilización, con apenas una perspectiva de incremento del 0,1% en el volumen de empleo y del 0,3% en la facturación del ejercicio 2013. Además, en la parte negativa, el empleo en la industria y la construcción sigue cayendo (-0,6 y -2,2%, respectivamente).

EVOLUCIÓN DE LOS EMPLEOS EN LA CAE EN LA ECONOMÍA SOCIAL 2006-2013

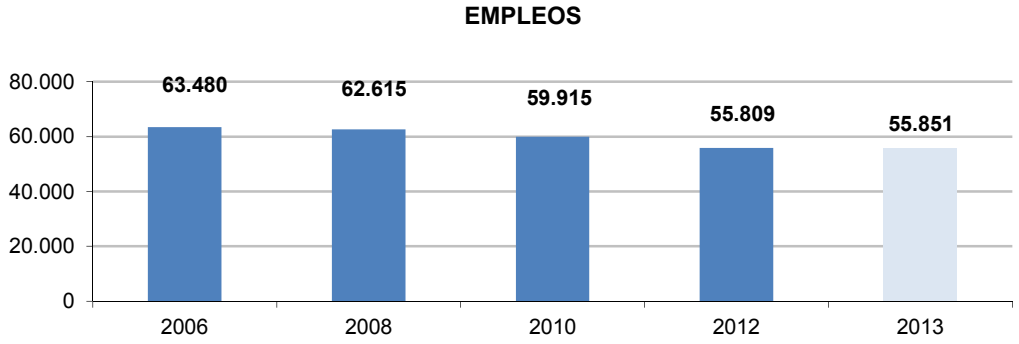

EVOLUCIÓN FACTURACIÓN 2006 - 2013 (MILES DE EUROS)

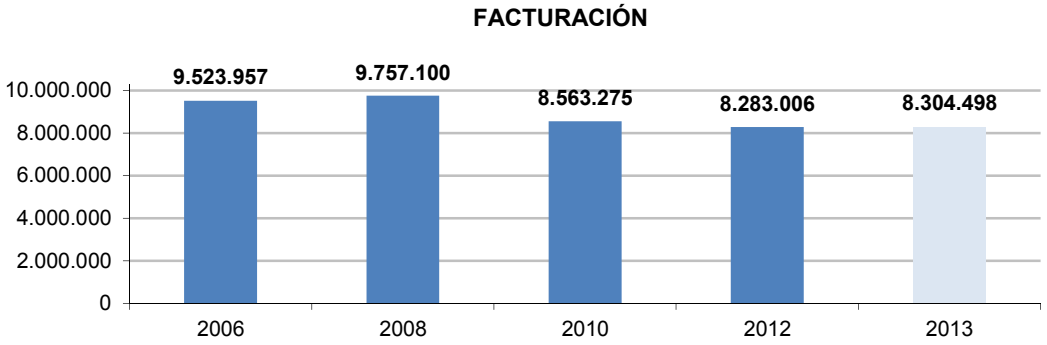

No obstante, sí aparecen algunos datos favorables en el Avance de resultados para 2013. En la dimensión territorial, destacan las cifras de Gipuzkoa, de facto el único territorio en ofrecer datos positivos en empleo y facturación (+0,4% de incremento en el empleo y +1,3% en la facturación).

EVOLUCIÓN DE LA FACTURACIÓN Y EMPLEO PREVISTO
(Territorio histórico, Sector de actividad y Forma jurídica). 2012-2013

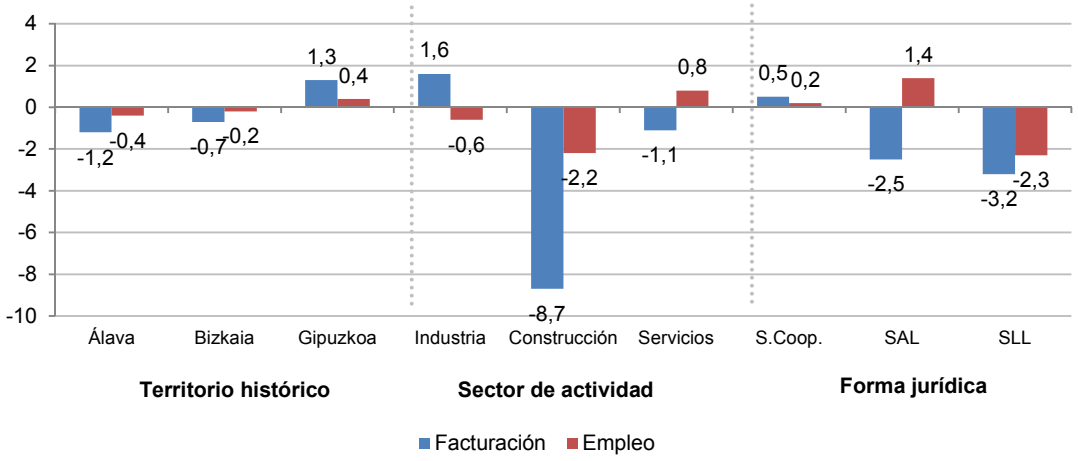

Esta evolución favorable se vincula en parte al aumento paralelo del empleo que se observa en el sector terciario de la Economía Social en 2013 (+0,8%).

Otro aspecto a destacar es que la dinámica negativa del empleo se limita en las previsiones de 2013 a las SLLes, aun cuando siga cayendo la facturación en el conjunto de las SLes.

17. Las principales incógnitas

La posible recuperación de los principales indicadores económicos de la Economía Social en 2014 se enfrenta, en la parte negativa, al reto de la digestión del cierre de una enseña industrial del cooperativismo vasco, Fagor Electrodomésticos, a finales del ejercicio 2013. En el ámbito de la industria de la Economía Social se observa, además, un cierto deterioro de los indicadores de productividad. Así, el VAB por persona empleada se reduce de 54.773 a 53.001 euros entre 2010 y 2012. Otros aspectos a mencionar hacen referencia a una ratios de endeudamiento relativamente elevadas en algunas ramas o formas jurídicas de la Economía Social.

En la vertiente positiva, destaca la fuerte capacidad de reacción que han evidenciado las cooperativas de la CAE, con un incremento sustancial de sus exportaciones entre 2010 y 2012. Estas cooperativas han incrementado su grado de apertura al exterior en 7,5 porcentuales desde 2008, pasando el peso de las exportaciones en la facturación total del 26,0% de 2008 al 33,5% de 2012. Este incremento ha permitido compensar en parte la caída del mercado interior y del mercado europeo.

Cabe señalar igualmente los avances observados en la reordenación del sistema financiero de la Economía Social. Al igual que el conjunto de la economía vasca y estatal, en la Economía Social también se ha producido un proceso de fusiones en el ámbito financiero que se ha traducido en un menor número de entidades en el mercado. Este proceso ha llevado aparejado un saneamiento de activos crediticios que puede sentar las bases para un crecimiento sostenible de la actividad y del empleo a medio plazo.

En conjunto, la productividad del sector servicios se ha visto beneficiada por estos procesos, aumentando el VAB por persona empleada en este sector de 41.648 euros en 2010 a 43.620 euros en 2012.

III. ESTRATEGIAS ANTE LA CRISIS DE LA ECONOMÍA SOCIAL Y HERRAMIENTAS DE GESTIÓN DE LA ECONOMÍA SOCIAL CLÁSICA

18. La mitad de las empresas de la Economía Social ha abordado procesos de ajuste salarial y/o de personal en los dos últimos años

La Estadística de la Economía Social ha tratado de acercarse en 2012 al análisis de las estrategias abordadas por las empresas para hacer frente a la crisis. Se comprueba en este contexto que, entre 2010 y 2012, un 50% de las empresas de la Economía Social ha aplicado alguna medida relacionada con ajustes de personal y/o dedicación horaria o con ajustes salariales (36,9 y 35,3%, respectivamente, en lo relativo al recurso a cada una de estas dos estrategias de ajuste por parte de las empresas).

PORCENTAJE DE EMPRESAS QUE HAN INTRODUCIDO MEDIDAS ANTE LA CRISIS 2012 (%)

Sobresale, dentro de las empresas que han efectuado ajustes de tipo salarial, las que han introducido una reducción mensual de salarios (28,8%) o reducido/eliminado las pagas extras del personal (19,5%).

Llaman igualmente la atención los ajustes paralelos de empleo, con una reducción de empleo (amortización de puestos de trabajo) aplicada por un 23% de las empresas. La reducción de jornada laboral ha sido utilizada por un 9,6% de las empresas, introduciendo un 8,6% acciones orientadas a la prejubilación de su personal. En una dirección diferente, un 7,2% de las empresas ha recurrido a incrementos de jornada y un 6,5% a un calendario móvil.

PORCENTAJE DE EMPRESAS QUE HAN EFECTUADO AJUSTE SALARIAL Y/O DE PERSONAL 2012 (%)

AJUSTE SALARIAL

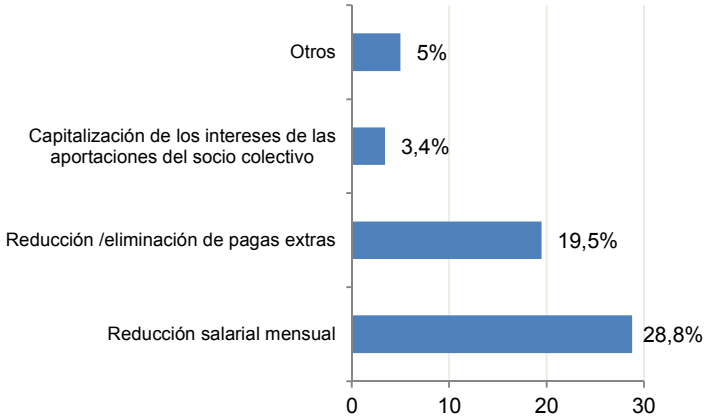

AJUSTE PERSONAL

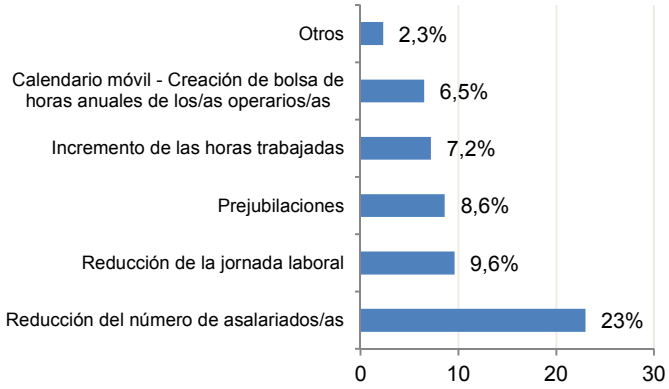

Frente a la política de ajuste salarial y de personal, la proporción de empresas que ha introducido acuerdos de colaboración inter-cooperativos solidarios ha resulta mucho menor, limitándose a un 6,7% del total. Los acuerdos inter-cooperativos asociados a la acogida o reubicación del personal han afectado a alrededor del 4% de las empresas. Por su parte, la capitalización de los intereses de las aportaciones del socio colectivo se ha vinculado a tan solo un 3,4% de las empresas de la Economía Social.

PORCENTAJE DE EMPRESAS QUE HAN ESTABLECIDO ACUERDOS DE COLABORACIÓN SOLIDARIOS INTERCOOPERATIVA 2012 (%)

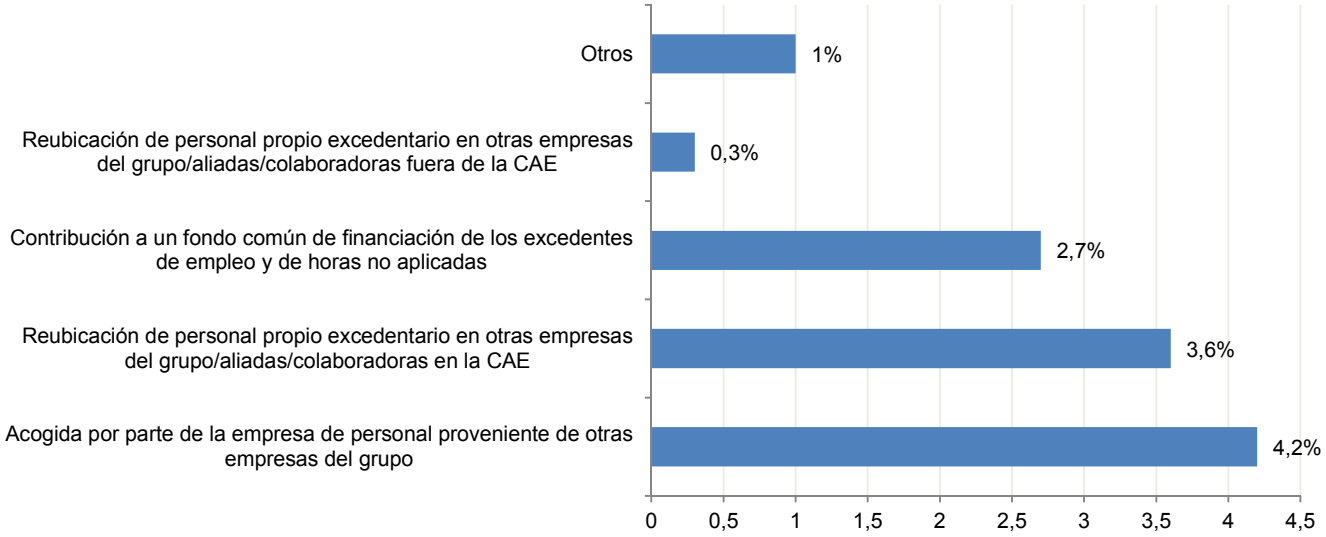

19. Las empresas de la Economía Social avanzan en general, en los indicadores de profesionalización de la gestión y organización de las empresas

Aunque los indicadores generales de disposición de las herramientas de gestión empresarial (Plan de Gestión, de Formación y Estratégico) por parte de las empresas de la Economía Social reflejan cierta estabilidad entre 2010 y 2012, el análisis de los indicadores por tamaño revela en general una tendencia a la mejora en los niveles de acceso a estas herramientas.

Además, el avance hacia una mayor formalización de la gestión empresarial se visualiza a través de una mayor propensión a la futura incorporación de estas herramientas de gestión que en 2010. Se trata por tanto de un avance lento pero evidente, ocultado en buena medida en los datos generales por la mayor importancia relativa que tiene la pequeña empresa en 2012.

DISPOSICIÓN DE LAS HERRAMIENTAS DE GESTIÓN POR TAMAÑO DE EMPRESA. 2012
(% de las empresas que disponen de estas herramientas)

	TOTAL %	Menos de 6 Empleos %	De 6 a 15 %	De 16 a 50 %	De 51 a 100 %	De 101 a 200 %	De 201 a 500 %	Más de 500 empleos %
Reglamento de Régimen Interno	38,2	24,2	37,3	73,4	77,8	100,0	92,3	100,0
Plan de Gestión	33,2	18,0	30,6	72,4	86,2	92,5	93,8	83,7
Plan de Formación	47,4	33,3	51,2	78,5	85,9	100,0	100,0	83,7
Plan Estratégico	25,8	11,8	23,0	57,2	81,8	92,5	88,0	83,7
Manual Valoración Puestos	29,2	15,9	30,3	58,9	62,2	96,2	93,3	100,0

PROPENSIÓN A LA INCORPORACIÓN DE LAS HERRAMIENTAS DE GESTIÓN POR TAMAÑO DE EMPRESA. 2012

	TOTAL %	Menos de 6 Empleos %	De 6 a 15 %	De 16 a 50 %	De 51 a 100 %	De 101 a 200 %	De 201 a 500 %	Más de 500 empleos %
Reglamento de Régimen Interno	15,6	4,9	27,4	17,0	47,3	0,0	0,0	100,0
Plan de Gestión	50,1	62,2	34,7	45,3	26,4	50,0	46,8	100,0
Plan de Formación	30,0	26,5	27,8	41,4	26,3	0,0	46,8	100,0
Plan Estratégico	44,8	43,8	49,1	44,1	26,4	50,0	0,0	100,0
Manual Valoración Puestos	22,1	11,0	21,2	48,7	26,3	0,0	53,2	100,0

Base: Empresas que no poseen alguna de las herramientas pero que tienen previsto incorporar documentos/herramientas en los próximos 2 años.

En coherencia con la progresiva difusión de las herramientas de gestión, en la Economía Social avanza también:

- La disposición de sistemas de prevención de riesgos laborales (de 83,8 a 85,8%), con un avance significativo en las empresas menores de 15 empleos (de 72,4 a 77,9%).

- La realización de actividades ligadas al medio ambiente (de 47 a 54%). El avance en las empresas con menos de 50 empleos resulta igualmente decisivo, en este caso, respecto al ejercicio 2010.

Aunque la proporción de empresas que realiza formación cooperativa se estabiliza en torno al 30%, los datos apuntan a mejoras generalizadas entre las empresas de menor dimensión.

20. Se estabilizan las relaciones de cooperación, que pierden fuerza sin embargo en colaboraciones más estrechas (fórmulas de Joint Venture y constitución de Cooperativas de segundo grado)

El porcentaje de empresas que establecen relaciones de cooperación se mantiene estable, con un pequeño avance (de 29,4 a 30,5% entre 2010 y 2012) que se vincula ante todo con el mayor peso relativo de las cooperativas dentro de la Economía Social. De hecho, en este tipo de entidades cooperativas, con mayor propensión relativa a la colaboración, el indicador de acceso a las relaciones de cooperación se mantiene estable (39% en 2012 frente a 38,9% en 2010).

RELACIONES DE COOPERACIÓN DE LAS EMPRESAS DE LA ECONOMÍA SOCIAL SEGÚN FORMA JURÍDICA. 2012

	Total %	S. Coop. %	S.A.L.es %	S.L.L.es %
Establecen relaciones de cooperación	30,5	38,9	9,8	18,4

El periodo 2010-2012 se caracteriza, por otra parte, por un descenso de las formas más desarrolladas de cooperación entre empresas de la Economía Social. Desciende así la importancia de las Joint Venture (de 5,2 a 1,8%) y de las cooperativas de segundo grado (de 19,3 a 15,9%), un proceso paralelo a la caída de la apertura de la colaboración a empresas de fuera de la CAE.

NATURALEZA DE LAS RELACIONES DE COOPERACIÓN DE LAS EMPRESAS DE LA ECONOMÍA SOCIAL. 2012 (porcentaje de empresas sobre el total)

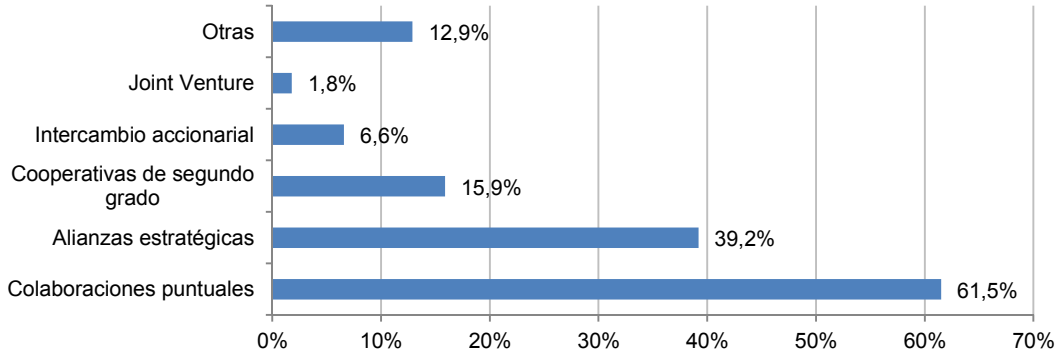

Estos datos se matizan sin embargo por tamaño, observándose en general entre 2010 y 2012 un claro avance de las relaciones de cooperación (con la excepción de los establecimiento de 16 a 50 empleos y de los de 201 a 500 empleos). Además, en las empresas que cooperan se amplía el ámbito de la cooperación en los distintos ámbitos sectoriales de la Economía Social.

COOPERACIÓN INTEREMPRESARIAL SEGÚN EL TAMAÑO DEL ESTABLECIMIENTO. 2010-2012
(% de las empresas según el tamaño de las mismas)

	2010	2012
Más de 500	58,3	88,9
De 201 a 500	89,5	85,1
De 101 a 200	68,2	79,1
De 51 a 100	70,2	78,1
De 16 a 50	44,2	45,2
De 6 a 15	25,2	28,9
Menos de 6 empleos	17,1	22,4

En la misma línea, se observa un claro avance del asociacionismo empresarial, en particular entre las empresas con menos de 50 empleos.

IV. NUEVAS FORMAS DE LA ECONOMÍA SOCIAL 2012 (NFES)

21. Las Nuevas Formas de la Economía Social (NFES) recogen un total de 1.226 empresas en 2012

Las Nuevas Formas de la Economía Social (NFES) incluyen a un conjunto de empresas que complementan las formas clásicas de la Economía Social (FCES). En 2012, este conjunto está representado por un total de 1.226 entidades en la CAE, distribuidas por tipología de la siguiente forma: 615 Fundaciones; 189 Asociaciones de Utilidad Pública; 42 Centros Especiales de Empleo; 78 Empresas de Inserción; 189 Entidades de Previsión Social Voluntaria (EPSVs); 16 Cofradías de Pescadores; y 97 Sociedades Agrarias de Transformación Agraria.

DISTRIBUCIÓN POR SEGMENTOS DEL NÚMERO DE ENTIDADES –UNIVERSO Y MUESTRA- NFES 2012 (cifras absolutas)

	Fundaciones	Asociaciones de Utilidad Pública	Centros especiales de empleo	Empresas de inserción	EPSVS	Cofradías de pescadores	SATs	Total
Número de entidades (Universo)	615	189	42	78	189	16	97	**1.226**
Número de entidades (Muestra)	316	177	37	60	n.p.	13	15	**617**

22. La dimensión económica de la NFES en relación al conjunto agregado (FCES + NFES) se sitúa en una horquilla que va desde el 18,8% que supone en términos de facturación hasta el 31,3% que representa en términos de empleo.

En el conjunto de la Economía Social (FCES + NFES), las NFES representan entre el 18,8 y el 31,3% del sector según el indicador económico que se utilice. La mayor aportación corresponde al empleo, dimensión en la que los 26.441 puestos de trabajo de las NFES suponen un 31,3% del total. La masa salarial y el VAB se sitúan en torno al 24%, observándose un mínimo de aportación en lo relativo a la facturación (18,8% del total).

PRINCIPALES MAGNITUDES NUEVAS FORMAS DE LA ECONOMÍA SOCIAL + CUENTAS DE LA ECONOMÍA SOCIAL 2012 (cifras absolutas y %)

	ECONOMÍA SOCIAL AGREGADA 2012 Nuevas Formas + Cooperativas, SALes y SLLes	Peso Nuevas Formas sobre AGREGADO 2012
Empleo	**81.224 [14] empleos anualizados**	31,3
Facturación	**10.196 millones de euros**	18,8
Masa salarial	**2.691 millones de euros**	24,0
VAB	**3.495 millones de euros-**	24,4

23. Las Fundaciones y los Centros Especiales de Empleo generan un volumen de empleo significativo, superior al que representan las Sociedades Laborales

El empleo de las NFES se concentra en gran medida en dos colectivos, Fundaciones (46,6%) y Centros Especiales de Empleo (35,4%). Tanto las Fundaciones, con 12.315 empleos, como los Centros Especiales de Empleo, con otros 9.368 puestos de trabajo, superan las cifras de empleo asociadas las Sociedades Laborales (7.828). Representan alrededor del 45% del empleo generado por las Cooperativas.

DISTRIBUCIÓN DEL EMPLEO REMUNERADO ANUALIZADO ESTIMADO POR SEGMENTOS NFES 2012 (cifras absolutas y % verticales)

	Empleo anualizado	% ver.
1. Fundaciones	12.315	46,6
2. Centros Especiales de Empleo	9.368	35,4
3. Asociaciones de Utilidad Pública	3.078	11,6
4. Empresas de Inserción	1.252	4,7
5. SATs	248	0,9
6. Cofradías de Pescadores	90	0,3
7. EPSVs	90	0,3
TOTAL	**26.441**	**100,0**

[14] Se detrae el efecto de duplicación asociado a los Centros Especiales de Empleo y Empresas de Inserción que cuentan con una forma jurídica ligada a la Economía Social clásica (Cooperativas, Sociedades Limitadas Laborales, Sociedades Anónimas Laborales).

24. La orientación histórica del empleo de las FCES hacia el territorio guipuzcoano se observa también en lo relativo a los Centros Especiales de Empleo

En línea con la concentración territorial del empleo de las FCES en Gipuzkoa (51,7%), los Centros Especiales de Empleo destacan asimismo por una mayor presencia en este Territorio. Los 4.930 empleos detectados en Gipuzkoa suponen cerca del 53% del empleo generado por este conjunto de centros en la CAE.

DISTRIBUCIÓN TERRITORIAL DEL EMPLEO EN LOS CENTROS ESPECIALES DE EMPLEO 2012 (cifras absolutas y %)

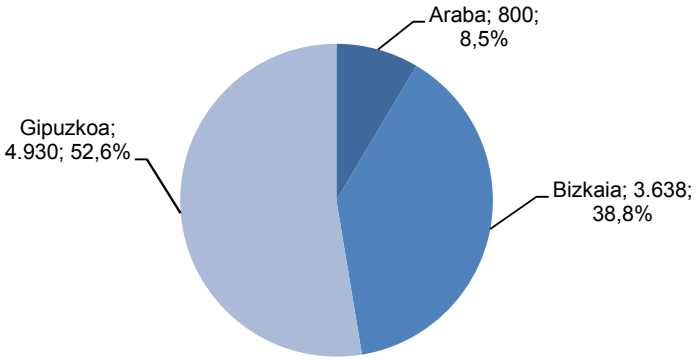

25. Resulta relevante el Valor añadido bruto generado por las Fundaciones, capaces de superar el VAB de las Sociedades Laborales y aproximarse a sus cifras de facturación

La cifra de VAB y facturación generadas por las Fundaciones resulta muy significativa (361,2 y 610 millones de euros, respectivamente), superando en lo relativo al VAB el valor generado por las Sociedades Laborales (249,1 millones de euros).

DISTRIBUCIÓN DEL VAB POR SEGMENTOS NFES 2012 (cifras absolutas y % verticales)

	VAB	% ver.
1. Fundaciones	361.170.506	41,4
2. EPSVs	227.739.331	26,1
3 .Centros Especiales de Empleo	135.727.460	15,6
4. Asociaciones de Utilidad Pública	114.248.935	13,1
5. Empresas de Inserción	24.197.042	2,8
6. SATs	5.312.731	0,6
7. Cofradías de Pescadores	4.009.580	0,5
TOTAL	**872.405.584**	**100,0**

26. La magnitud financiera y patrimonial de las Entidades de Previsión Social Voluntaria alcanza cifras muy significativas. En relación al PIB, su peso resulta superior a la media española, y se sitúa en línea con las cifras de la UE-15

Las entidades de previsión social voluntaria, forma equivalente a las Mutualidades de Previsión Social existentes en otras comunidades autónomas del Estado, destacan por su peso económico-financiero en la CAE. Esta evidencia se percibe tanto en términos de cuotas percibidas o facturación (923,75 millones de euros) como de VAB generado (227,7 millones de euros).

En términos de patrimonio, además, las EPSVs superan por primera vez en 2012 la barrera de los 20.000 millones de euros. La ratio entre este patrimonio y el PIB alcanza un 30,7% en Euskadi, claramente por encima del 8,2% correspondiente al Estado y en línea con la media de la UE–15 (30,7%)[15].

DISTRIBUCIÓN DE LA FACTURACIÓN POR SEGMENTOS NFES 2012 (cifras absolutas y % verticales)

	Facturación	% ver.
1. EPSVs	923.750.186	47,3
2. Fundaciones	609.981.974	31,2
3. Centros Especiales de Empleo	175.567.575	9,0
4. Asociaciones de Utilidad Pública	171.161.456	8,8
5. Empresas de Inserción	25.534.006	1,3
6. SATs	24.665.216	1,3
7. Cofradías de Pescadores	21.751.742	1,1
TOTAL	**1.952.412.155**	**100,0**

27. Los resultados o beneficios vinculados a las diferentes tipologías de NFES resultan muy heterogéneos en volumen y signo. Mientras las EPSVs contribuyen a equilibrar en positivo el saldo global de las NFES, las Fundaciones se sitúan en un escenario deficitario

Los beneficios antes de impuestos de las EPSVs se acercan a los 225 millones de euros, una cifra que duplica los resultados generados por el tejido cooperativo y que contribuye a saldar en positivo el resultado del conjunto de las NFES (207,7 millones de euros). Asociaciones de Utilidad Pública, Centros Especiales de Empleo, Cofradías de Pescadores y Empresas de Inserción también destacan por la recogida de beneficios. En particular, el resultado positivo llega a los 4,5 millones de euros en Centros Especiales de Empleo y Empresas de Inserción, un hecho significativo para unos establecimientos con significativa capacidad de generación de empleo dentro de la Economía Social.

[15] La fuente para esta información es la Federación de Entidades de Previsión Social Voluntaria de Euskadi.

Las Fundaciones se caracterizan en cambio por un saldo deficitario de 22,8 millones de euros. El déficit se asocia a la baja productividad de unas empresas con importante orientación hacia la generación de empleo. Estas entidades se caracterizan de hecho por indicadores de productividad muy inferiores a los de las entidades de las FCES: 29.328 euros/empleo en las Fundaciones por 31.817 euros/empleo en las SLes y 49.901 euros/empleo en las Cooperativas.

El colectivo de Sociedades Agrarias de Transformación también es deficitario aunque en línea mucho más moderada que las Fundaciones (-0,3 millones de euros).

DISTRIBUCIÓN DEL BENEFICIO ANTES DE IMPUESTOS POR SEGMENTOS NFES 2012 (cifras absolutas y % verticales)

	Beneficio antes de impuestos	% ver.
1. EPSVs	224.953.396	108,3
2. Empresas de Inserción	3.852.197	1,9
3. Cofradías de Pescadores	887.542	0,4
3. Centros Especiales de Empleo	605.419	0,3
4. Asociaciones de Utilidad Pública	467.927	0,2
6. SATs	-295.725	-0,1
7. Fundaciones	-22.747.918	-11,0
TOTAL	**207.722.838**	**100,0**

ANEXO ESTADÍSTICO

I.- LAS FORMAS CLÁSICAS DE LA ECONOMÍA SOCIAL 2012 (FCES)

1.- LA DINÁMICA DEL EMPLEO Y LOS ESTABLECIMIENTOS EN EL BIENIO 2010-2012 (FCES)

Cuadro 1.1 EVOLUCIÓN DE LOS ESTABLECIMIENTOS Y DEL EMPLEO DE LA ECONOMÍA SOCIAL 2002-2012 REFERENCIA COMPARATIVA: POBLACIÓN OCUPADA CAE

	ECONOMÍA SOCIAL		Población Ocupada CAE
	Establecimientos	Empleos	
2002	2.976	61.022	902.200
2004	3.032	61.140	930.600
2006	3.096	63.480	961.000
2008	2.986	62.615	987.100
2010	2.997	59.915	948.900
2012	3.078	55.809	904.300
	+2,7%	-6,9%	-4,7%

Nota: Los datos de ocupación proceden de la Encuesta de Población en Relación con la Actividad PRA Eustat. Promedio de ocupación anual

Cuadro 1.2 TASAS DE CRECIMIENTO DE LOS ESTABLECIMIENTOS Y EMPLEOS DE LA ECONOMÍA SOCIAL ENTRE 2000 Y 2012 REFERENCIA COMPARATIVA: POBLACIÓN OCUPADA CAE

	Establecimientos	Empleos	Población Ocupada CAE
▲ %02/00	+6,2%	+12,6%	+8,7%
▲ %04/02	+1,9%	+0,2%	+3,1%
▲ %06/04	+2,1%	+3,8%	+3,3%
▲ %08/06	-3,6%	-1,4%	+2,7%
▲ %10/08	+0,4%	-4,3%	-3,9%
▲ %12/10	+2,7	-6,9%	-4,7%

Nota: Los datos de ocupación proceden de la Encuesta de Población en Relación con la Actividad PRA Eustat. Promedio de ocupación anual

Gráfico 1.1 EVOLUCIÓN DE LOS ESTABLECIMIENTOS Y EL EMPLEO EN LA CAE EN LA ECONOMÍA SOCIAL 1994-2012

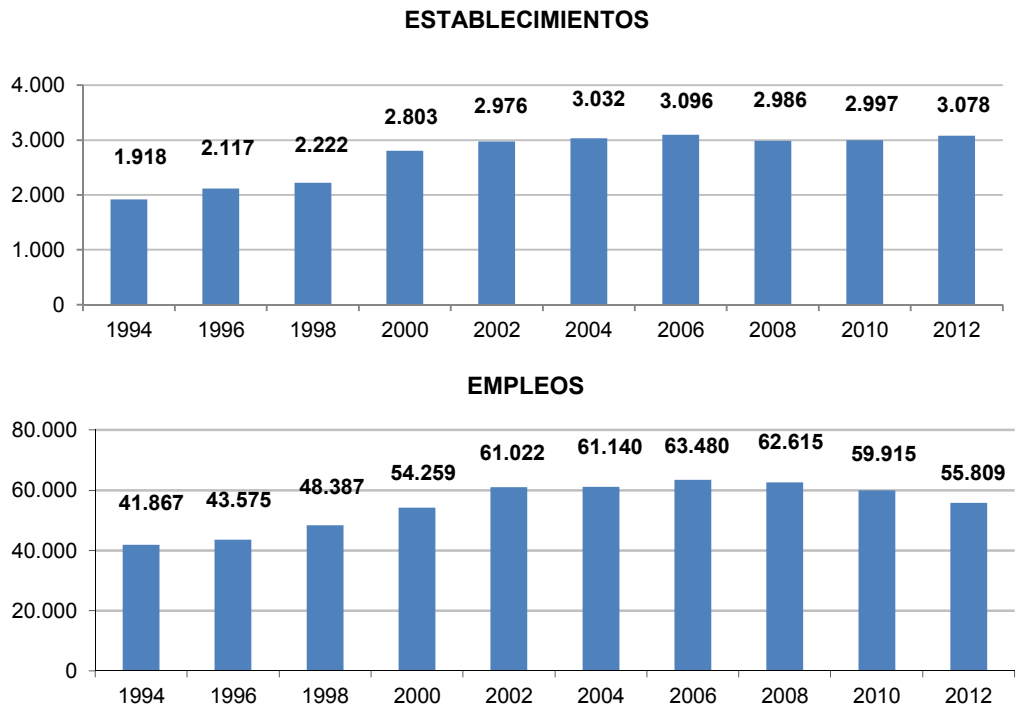

Gráfico 1.2 EVOLUCIÓN DEL PESO RELATIVO DEL EMPLEO DE LA ECONOMÍA SOCIAL EN LA ECONOMÍA DE LA CAE 1994-2012 (% sobre el total del empleo de la CAE).

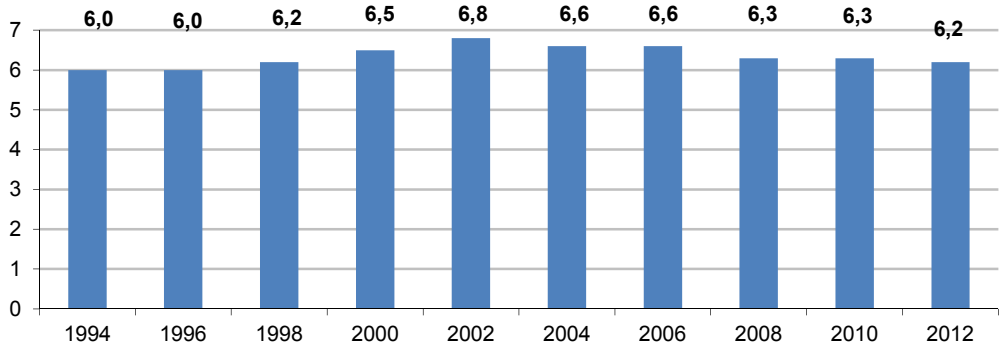

Nota: Los datos de comparación proceden de la Encuesta de Población en Relación con la Actividad PRA Eustat. Promedio de ocupación anual

Cuadro 1.3 INDICADORES DE LA DIMENSIÓN DE LAS EMPRESAS DE ECONOMÍA SOCIAL. 2010-2012

	2010	2012
Nº Establecimientos/Empresa	1,38	1,31
Tamaño Medio de Empresa (Empleos)	27,6	23,8
Tamaño Medio de Establecimiento (Empleos)	20,0	18,1

Cuadro 1.4 DIMENSION DE LAS EMPRESAS DE LA ECONOMIA SOCIAL (cifras absolutas y % verticales). 2012

	Nº de empresas	% ver.	Empleos	% ver.	Tamaño medio
Hasta 5 empleos	1.441	61,4	3.960	7,1	2,7
De 6 a 15	506	21,6	4.472	8,0	8,8
De 16 a 50	235	10,0	6.638	11,9	28,2
De 51 a 100	86	3,7	6.117	11,0	71,1
De 101 a 200	41	1,7	5.748	10,3	140,2
De 201 a 500	24	1,0	7.229	13,0	301,2
Más de 500 empleos	15	0,6	21.646	38,8	1.443,1
TOTAL	**2.348**	**100**	**55.809**	**100**	**23,8**

Cuadro 1.5 EVOLUCIÓN DEL NÚMERO DE EMPLEOS POR DIMENSIÓN DE LAS EMPRESAS DE LA ECONOMÍA SOCIAL 2010-2012

	Empleos 2010	Empleos 2012	Evolución 2010 - 2012
Hasta 5 empleos	3.639	3.960	8,8
De 6 a 15	4.636	4.472	-3,5
De 16 a 50	8.801	6.638	-24,6
De 51 a 100	6.064	6.117	0,9
De 101 a 200	5.182	5.748	10,9
De 201 a 500	8.101	7.229	-10,8
Más de 500 empleos	23.492	21.646	-7,9
TOTAL	**59.915**	**55.809**	**-6,9**

Cuadro 1.6 EVOLUCIÓN DEL NÚMERO DE ESTABLECIMIENTOS COOPERATIVOS POR DIMENSIÓN 2010-2012

	Establecimientos 2010	Establecimientos 2012	Evolución 2010 - 2012
Hasta 5 empleos	612	900	47,1
De 6 a 15	299	303	1,3
De 16 a 50	231	181	-21,6
De 51 a 100	92	94	2,2
De 101 a 200	126	60	-52,4
De 201 a 500	206	128	-37,9
Más de 500 empleos	463	528	14,0
TOTAL	**2.029**	**2.194**	**8,1**

Cuadro 1.7 DIMENSION EN TÉRMINOS DE EMPLEO DE LOS ESTABLECIMIENTOS/EMPRESAS DE LA ECONOMIA SOCIAL Y LA ECONOMÍA DE LA CAE. 2012

	Tamaño medio establecimiento	Tamaño medio empresa
Economía Social 2012	18,1	23,8
Economía CAE 2012	4,9	5,5

Nota: Los datos de la CAE proceden del Directorio de Actividades Económicas. Eustat 2012

1.1.- EMPLEO SECTORIAL DE LA ECONOMÍA SOCIAL

Gráfico 1.3 EVOLUCIÓN DEL EMPLEO INDUSTRIAL Y TERCIARIO DE LA ECONOMÍA SOCIAL (Tasas de crecimiento en los bienios 2008-2010 y 2010-2012)

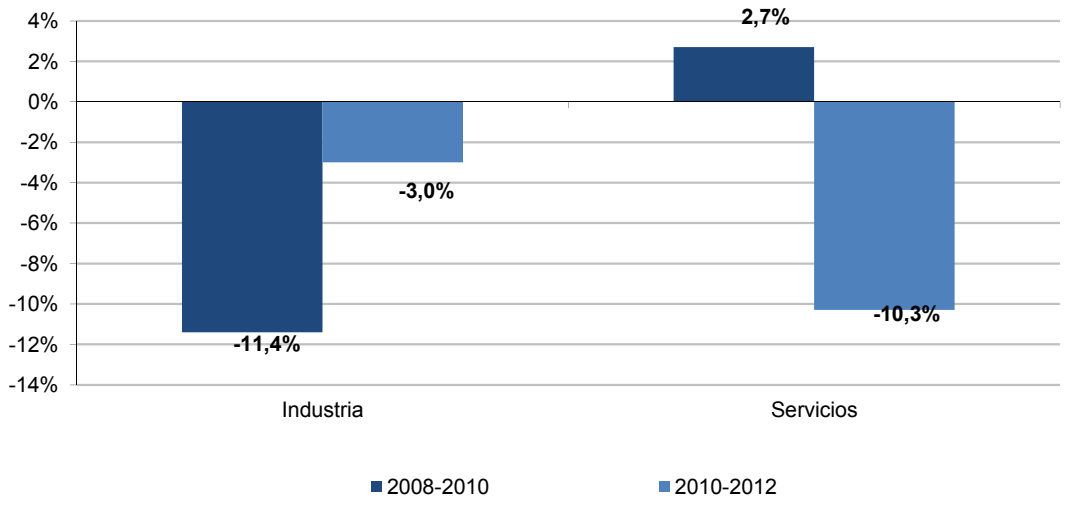

Cuadro 1.8 DISTRIBUCIÓN SECTORIAL DEL EMPLEO DE LA ECONOMÍA SOCIAL EN 2010 y 2012 (cifras absolutas y % verticales)

	2010		2012	
	Abs.	% ver.	Abs.	% ver.
Primario	179	0,3	117	0,2
Industria	26.510	44,2	25.727	46,1
Construcción	2.055	3,4	2.000	3,6
Servicios	31.171	52	27.966	50,1
TOTAL	**59.915**	**100**	**55.809**	**100**

Gráfico 1.4 COMPARATIVA DE LA DISTRIBUCIÓN SECTORIAL DEL EMPLEO EN EL TOTAL DE LA ECONOMÍA DE LA CAE Y EN LA ECONOMÍA SOCIAL 2012 (%v sobre el total de empleo en cada ámbito)

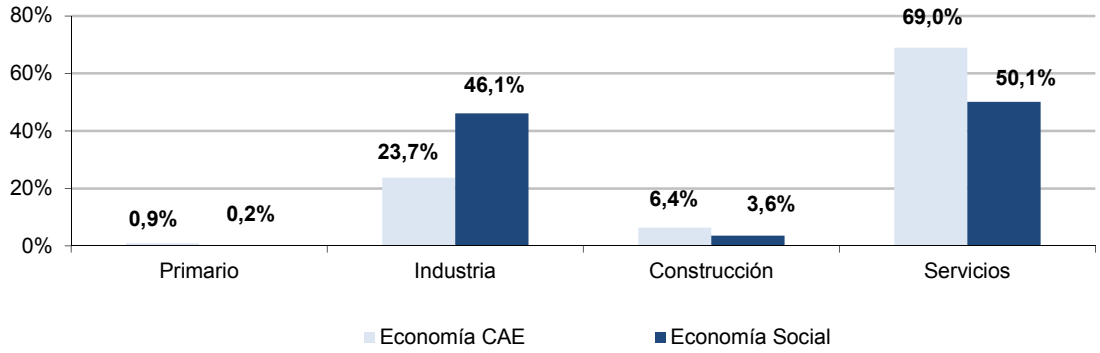

Nota: Los datos de comparación proceden de la Encuesta de Población en Relación con la Actividad PRA Eustat 2012. Promedio de ocupación anual

Gráfico 1.5 IMPORTANCIA RELATIVA DE LA ECONOMÍA SOCIAL EN LA ECONOMÍA DE LA CAE (Peso relativo del empleo). 2008-2012

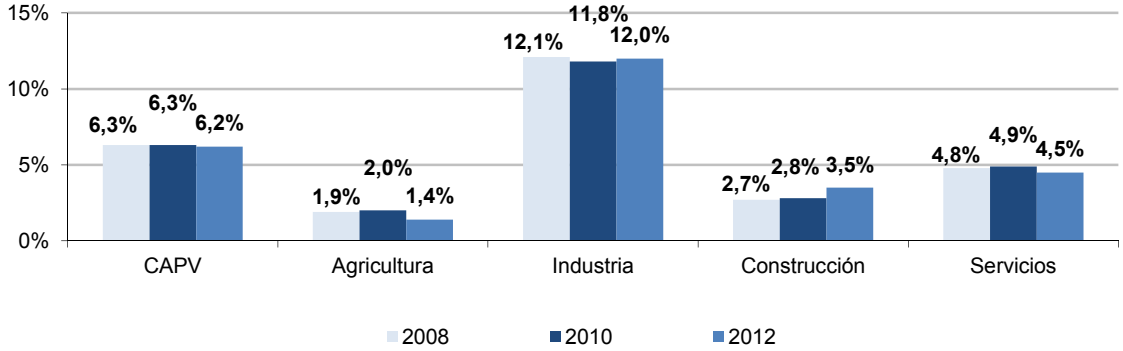

Nota: Los datos de comparación proceden de la Encuesta de Población en Relación con la Actividad PRA Eustat. Promedio de ocupación anual

Cuadro 1.9 EVOLUCIÓN DE LA ESTRUCTURA DEL EMPLEO DE LA ECONOMÍA SOCIAL POR RAMAS DE ACTIVIDAD 2010 – 2012 (cifras absolutas y % verticales)

	RAMAS DE ACTIVIDAD DE LA ECONOMÍA SOCIAL 2010		RAMAS DE ACTIVIDAD DE LA ECONOMÍA SOCIAL 2012	
	Abs.	% ver.	Abs.	% ver.
Sector primario	179	0,3	117	0,2
Industrias extractivas	143	0,2	207	0,4
Industria manufacturera	26.367	44,0	25.520	45,7
• Industria de la alimentación, bebidas y tabaco	608	1,0	545	1,0
• Industria textil y de la confección	47	0,1	32	0,1
• Industria de la madera y del corcho	330	0,6	266	0,5
• Industria del papel; edición, artes gráficas y reproducción de soportes grabados	561	0,9	573	1,0
• Industria básica	2.104	3,5	2.184	3,9
• Metalurgia y fabricación de productos metálicos	9.651	16,1	9.525	17,1
• Industria de la construcción de maquinaria y equipo mecánico	7.690	12,8	7.406	13,3
• Industria de material y equipo eléctrico, electrónico y óptico	4.413	7,4	4.072	7,3
• Industrias manufactureras diversas	963	1,6	917	1,6
Construcción	2.055	3,4	2.000	3,6
Comercio; reparación de vehículos de motor, motocicletas y ciclomotores y artículos personales de uso y domestico	9.512	15,9	9.088	16,3
Hostelería	2.097	3,5	2.015	3,6
Transporte, almacenamiento y comunicaciones	1.212	2,0	1.063	1,9
Intermediación financiera	2.273	3,8	1.918	3,4
Actividades inmobiliarias y de alquiler; servicios empresariales	5.721	9,5	3.351	6,0
Educación	7.058	11,8	7.018	12,6
Actividades sanitarias y veterinarias, servicio social	1.736	2,9	1.698	3,0
Otras actividades sociales y de servicios prestados a la comunidad; servicios personales	443	0,7	440	0,8
Otro comercio al por mayor	1.119	1,9	1.375	2,5
TOTAL	**59.915**	**100**	**55.809**	**100**

1.2.- PRINCIPALES RASGOS DEL EMPLEO DE LA ECONOMÍA SOCIAL

1.2.1.- El Género y la Edad

Cuadro 1.10 DISTRIBUCIÓN POR SECTOR DE ACTIVIDAD SEGÚN GÉNERO 2012 EN LA ECONOMÍA SOCIAL (% verticales)

	TOTAL	Primario	Industria	Construcción	Servicios
Hombres	57,0	80,0	78,0	90,0	35,0
Mujeres	43,0	20,0	22,0	10,0	65,0

Cuadro 1.11 DISTRIBUCIÓN POR SECTOR DE ACTIVIDAD SEGÚN GÉNERO 2012 EN LA ECONOMÍA DE LA CAE (% verticales)

	TOTAL	Primario	Industria	Construcción	Servicios
Hombres	53,8	69,1	79,2	87,9	41,8
Mujeres	46,2	30,9	20,8	12,1	58,2

Fuente: Elaboración propia a partir del INE Encuesta de Población Activa 2012

Cuadro 1.12 DISTRIBUCIÓN POR FORMA JURÍDICA SEGÚN GÉNERO 2012 (% verticales)

	TOTAL	Cooperativas	S.A.L.es	S.L.L.es
Hombres	57,0	53,8	79,4	73,3
Mujeres	43,0	46,2	20,6	26,7

Cuadro 1.13 DISTRIBUCIÓN POR SECTOR DE ACTIVIDAD Y SEGÚN GÉNERO 2012 EN LA ECONOMÍA SOCIAL EN CONSEJOS RECTORES Y DE ADMINISTRACIÓN (% verticales)

	TOTAL Consejo	Primario	Industria	Construcción	Servicios
Hombres	71,2	88,7	76,5	92,8	63,1
Mujeres	28,8	11,3	23,5	7,2	36,9

Cuadro 1.14 DISTRIBUCIÓN SECTORIAL DEL EMPLEO POR EDADES (% horizontales) 2012

	TOTAL	Menos de 30	De 30 a 45	Más de 45
Primario	100	6,8	35,4	57,8
Industria	100	12,4	50,0	37,7
Construcción	100	9,9	50,6	39,5
Servicios	100	14,1	51,8	34,1
TOTAL	**100**	**13,1**	**50,9**	**36,0**

Cuadro 1.15 DISTRIBUCIÓN DEL EMPLEO POR EDADES SEGÚN FORMA JURÍDICA (% horizontales). 2012

	TOTAL	Menos de 30	De 30 a 45	Más de 45
S.COOP	100	13,4	52,1	34,5
S.A.Les	100	11,7	41,4	46,9
S.L.Les	100	10,7	46,0	43,3
TOTAL	**100**	**13,1**	**50,9**	**36,0**

1.2.2.- Tipo de Relación Contractual

Cuadro 1.16 DISTRIBUCIÓN DEL EMPLEO SEGÚN RELACIÓN CONTRACTUAL POR FORMA JURÍDICA DEL ESTABLECIMIENTO. 2012 (% horizontales)

	TOTAL	Socios	Asalariados	Fijos	Eventuales
S.COOP	100	71,5	28,5	13,0	15,5
S.A.Les	100	59,3	40,7	27,2	13,5
S.L.Les	100	68,0	32,0	17,5	14,5
TOTAL	**100**	**70,4**	**29,6**	**14,3**	**15,3**

Cuadro 1.17 DISTRIBUCIÓN DEL EMPLEO POR FORMA JURÍDICA Y TIPO DE RELACIÓN CONTRACTUAL EN LA ECONOMÍA SOCIAL DE LA CAE 2006 – 2012 (cifras absolutos)

	Socios	Asalariados	Fijos	Eventuales
S.COOP				
2006	34.746	15.405	4.999	10.406
2008	34.710	15.649	6.534	9.115
2010	33.895	14.197	8.256	5.941
2012	34.241	13.703	6.251	7.451
S.Les				
2006	7.160	6.168	2.885	3.283
2008	7.159	5.098	3.364	1.734
2010	5.471	6.353	3.985	2.368
2012	5.001	2.865	1.767	1.098
S.A.Les				
2006	4.142	4.088	1.966	2.122
2008	4.441	3.010	2.288	722
2010	2.592	4.828	3.060	1.768
2012	2.387	1.638	1.096	542
S.L.Les				
2006	3.018	2.080	919	1.161
2008	2.718	2.088	1.076	1.012
2010	2.879	1.525	925	600
2012	2.614	1.227	671	556
TOTAL				
2006	**41.906**	**21.573**	**7.884**	**13.689**
2008	**41.869**	**20.747**	**9.898**	**10.849**
2010	**39.366**	**20.550**	**12.241**	**8.309**
2012	**39.242**	**16.568**	**8.018**	**8.549**

Cuadro 1.18 DISTRIBUCÓN DEL EMPLEO POR FORMA JURÍDICA Y TIPO DE RELACIÓN CONTRACTUAL EN LA ECONOMÍA SOCIAL DE LA CAE

	Socios	Asalariados	Fijos	Eventuales
S.COOP	34.241	13.703	6.251	7.451
S.A.Les	2.387	1.638	1.096	542
S.L.Les	2.614	1.227	671	556

Gráfico 1.6 PESO RELATIVO DEL COLECTIVO SOCIETARIO (Porcentaje sobre el empleo total). 1996-2012

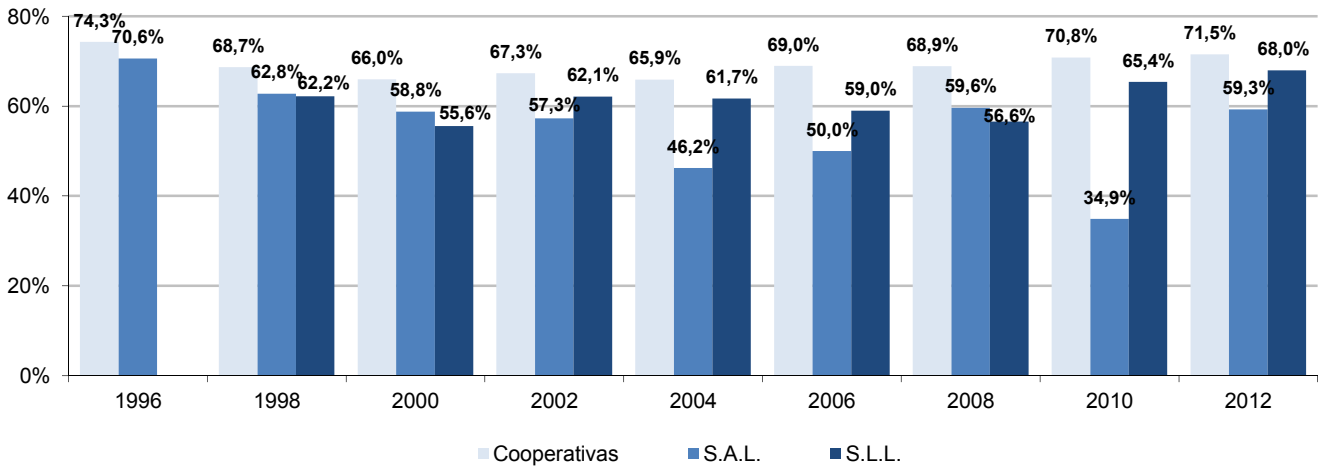

Cuadro 1.19 DISTRIBUCIÓN DEL EMPLEO SEGÚN RELACIÓN CONTRACTUAL POR SECTOR DE ACTIVIDAD DEL ESTABLECIMIENTO. 2012 (% horizontales)

	TOTAL	Socios	Asalariados	Fijos	Eventuales
Primario	100	71,3	27,0	13,2	13,8
Industria	100	78,0	25,2	9,6	15,6
Construcción	100	68,9	30,6	18,2	12,4
Servicios	100	63,6	31,2	18,3	12,9
TOTAL	**100**	**70,4**	**29,6**	**14,3**	**15,3**

1.3.- EL VAB GENERADO POR LA ECONOMÍA SOCIAL Y LA PRODUCTIVIDAD APARENTE

1.3.1.- La Dinámica del VAB en el Bienio 2010-2012

Cuadro 1.20 INCREMENTO SECTORIAL DEL VAB EN EL PERIODO 2010-2012 (Precios corrientes y %)

Sectores	Tasa de Crecimiento
Primario	-57,5%
Industria	-6,1%
Construcción	-16,1%
Servicios	-6,0%
TOTAL	**-6,4%**

Cuadro 1.21 DISTRIBUCIÓN SECTORIAL DEL VALOR AÑADIDO BRUTO (VAB) GENERADO POR LA ECONOMÍA SOCIAL. REFERENCIA COMPARATIVA 2010 y 2012. (c.a. miles de Euros, % ver.) (Precios Corrientes)

	2010		2012	
	Abs.	% ver.	Abs.	% ver.
Primario	3.666	0,1	1.558	0,1
Industria	1.452.024	51,4	1.363.525	51,6
Construcción	69.654	2,5	58.440	2,2
Servicios	1.298.212	46	1.219.851	46,1
TOTAL	**2.823.557**	**100**	**2.643.375**	**100**

Cuadro 1.22 PARTICIPACIÓN DE LA ECONOMÍA SOCIAL EN EL PRODUCTO INTERIOR BRUTO SECTORIAL. REFERENCIA COMPARATIVA 2010-2012

	2010	2012
Industria	10,0	9,9
Construcción	1,5	1,4
Servicios	3,3	3,0
TOTAL	**4,8**	**4,5**

Fuente para la comparación: Cuentas Económicas 2012 Eustat

Cuadro 1.23 ECONOMÍA DE LA CAE: PRODUCTO INTERIOR BRUTO Y SUS COMPONENTES POR AÑO EN LA CAE. OFERTA Y DEMANDA. PRECIOS CORRIENTES. TASAS DE VARIACIÓN INTERANUALES (%) 2010-2012(a)

	2010/2012
Agricultura	20,6
Industria	-1,7
Construcción	-19,1
Servicios	2,8
VAB a precios básicos	**-0,1**

Fuente para la comparación: Elaboración propia a partir de EUSTAT 2012

1.3.2.- La Evolución de la Productividad aparente en el Bienio 2010-2012

Cuadro 1.24 EVOLUCIÓN DE LA PRODUCTIVIDAD APARENTE SECTORIAL DE LA ECONOMÍA SOCIAL EN EL PERIODO 2010-2012. (VAB Euros/Empleado. Precios Corrientes)

	2010	2012
Industria	54.773	53.001
Construcción	33.895	29.220
Servicios	41.648	43.620
TOTAL	**47.126**	**47.364**

1.4.- LAS CUENTAS DE RESULTADOS DE LA ECONOMÍA SOCIAL

Gráfico 1.7 EVOLUCIÓN DE LOS RESULTADOS ECONÓMICOS (BENEFICIOS) Y DEL CASH FLOW DE LA ECONOMÍA SOCIAL 2002-2012 (cifras absolutas en miles de euros)

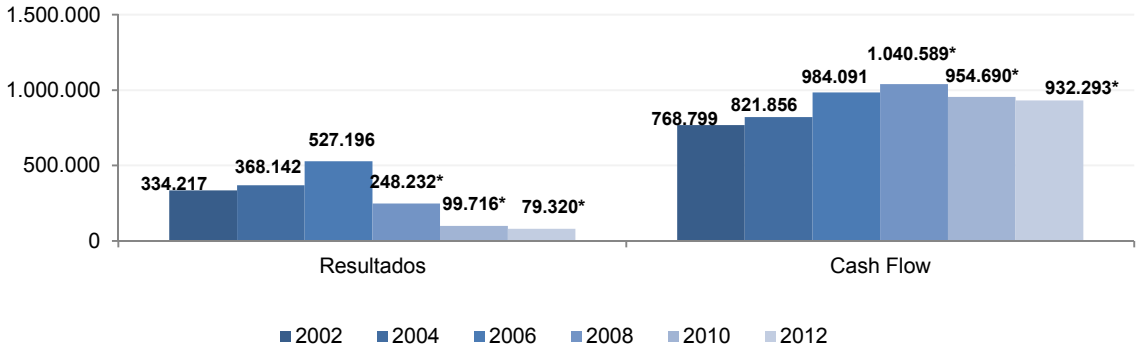

Cuadro 1.25 DISTRIBUCIÓN DEL BENEFICIO Y CASH FLOW POR SECTOR DE ACTIVIDAD 2012 (% verticales)

	Resultados	Cash-Flow
Primario	-0,1	0,1
Industria	102	44,4
Construcción	-5,3	-0,1
Servicios	3,5	55,6
TOTAL	**100**	**100**

Cuadro 1.26 CUENTAS DE INGRESOS Y GASTOS DE LA ECONOMÍA SOCIAL 2010-2012 (cifras absolutas, % verticales y evolución)

		Abs.	% ver.	Evolución 2010-2012
INGRESOS				
70	Ventas Netas	8.283.006.345	84,80%	-3,3
71	Variación de Existencias de Obras y Productos Terminados y en Curso de Fabricación	26.610.576	0,30%	-65,7
73	Trabajos realizados para la Empresa	24.443.882	0,30%	-18,2
74	Subvenciones Corrientes a la Explotación	336.636.411	3,40%	8,6
75	Otros Ingresos Accesorios	697.599.080	7,10%	82,2
76	Ingresos Financieros	178.032.211	1,80%	22,3
77	Beneficios procedentes del Inmovilizado e Ingresos Excepcionales	94.533.753	1,00%	-34,8
79	Excesos y Aplicaciones de Provisiones	125.833.098	1,30%	114,2
	TOTAL INGRESOS	**9.766.695.356**	**100**	**0,55**
GASTOS				
60	Compras Netas	4.825.458.075	49,81%	-4,4
61	Variación de Existencias de Mercaderías y Materias Primas	29.722.326	0,31%	56,5
62	Servicios Exteriores	1.165.775.279	12,03%	0,3
63	Impuestos Ligados a la Actividad/Tributos	-48.064.613	-0,50%	-405,1
64	Gastos de Personal	2.046.598.345	21,13%	-2,7
65	Otros Gastos de Gestión	533.153.461	5,50%	-255,9%
66	Gastos Financieros	191.913.236	1,98%	-15,4
67	Pérdidas procedentes de Inmovilizado y Gastos Excepcionales	89.846.278	0,93%	225,3
68	Amortizaciones del Ejercicio	280.323.006	2,89%	-22,5
69	Dotaciones a las Provisiones	572.650.066	5,91%	46,6
	TOTAL GASTOS	**9.687.375.460**	**100**	**-1,6**

Cuadro 1.27 EVOLUCIÓN INTERESES A LAS APORTACIONES DE LOS SOCIOS EN LAS COOPERATIVAS Y PESO RELATIVO SOBRE LOS GASTOS FINANCIEROS (CUENTA 66) (cifras absolutas en Euros y % horizontales). 2012

Sector de Actividad	Total Gastos Financieros		Intereses aportaciones	
	Abs.	% hor.	Abs.	% hor.
Primario	142.542	100	55.985	39,3
Industria	99.411.363	100	19.357.613	19,5
Construcción	1.890.588	100	142.202	7,5
Servicios	90.468.743	100	21.107.989	23,3
TOTAL	**191.913.236**	**100**	**40.663.788**	**21,2**

2.- EL PERFIL JURÍDICO DE LA ECONOMÍA SOCIAL

2.1.- ESTABLECIMIENTOS Y EMPLEOS

Cuadro 1.28 EVOLUCIÓN 2010-2012 DE LOS ESTABLECIMIENTOS DE LA ECONOMÍA SOCIAL SEGÚN FORMA JURÍDICA. 2010-2012 (cifras absolutas y % verticales)

	2010		2012		%Δ12/10 (1)
	Abs.	% ver.	Abs.	% ver.	
Cooperativas	2.029	67,7	2.194	71,3	8,1
S.L.es	968	32,3	884	28,7	-8,7
S.A.L.es	319	10,7	268	8,7	-16,1
S.L.L.es	649	21,6	616	20,0	-5,0
TOTAL	**2.997**	**100**	**3.078**	**100**	**2,7**

(1) Incremento porcentual registrado por las cifras absolutas.

Cuadro 1.29 EVOLUCIÓN 2010-2012 DE LOS EMPLEOS DE LA ECONOMÍA SOCIAL SEGÚN FORMA JURÍDICA. 2010-2012 (cifras absolutas y % verticales)

	2010		2012		%Δ12/10 (1)
	Abs.	% ver.	Abs.	% ver.	
Cooperativas	48.196	80,5	47.981	86,0	-0,4
S.L.es	11.720	19,6	7.828	14,0	-33,2
S.A.L.es	7.355	12,3	4.005	7,2	-45,5
S.L.L.es	4.365	7,3	3.823	6,8	-12,4
TOTAL	**59.915**	**100**	**55.809**	**100**	**-6,9**

(1) Incremento porcentual registrado por las cifras absolutas.

Gráfico 1.8 DISTRIBUCIÓN DE LOS EMPLEOS Y LOS ESTABLECIMIENTOS POR FORMA JURÍDICA. 2012

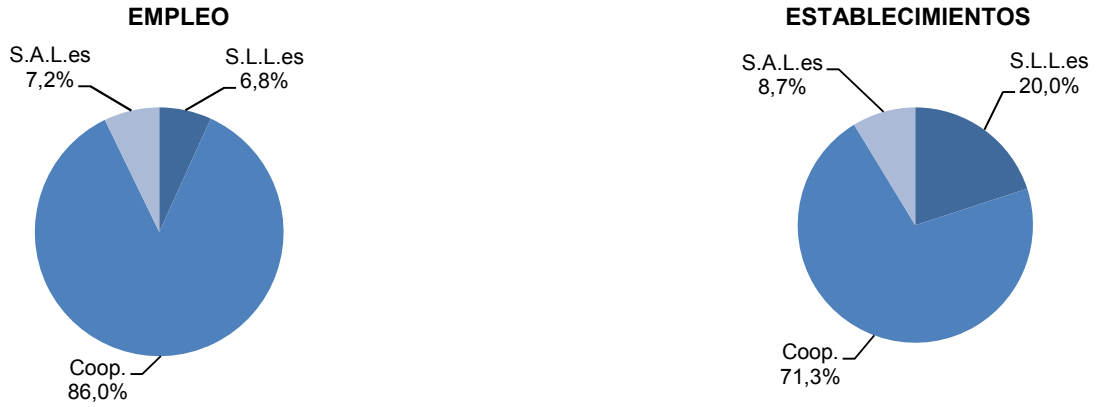

Cuadro 1.30 TAMAÑO MEDIO DE LOS ESTABLECIMIENTOS SEGÚN SU FORMA JURÍDICA. (EMPLEADOS/ ESTABLECIMIENTO) 2010-2012

	2010	2012
S. Coop.	23,8	21,9
S. L.es	12,1	8,9
S.A.L.es	23,1	14,9
S.L.L.es	6,7	6,2

Cuadro 1.31 ESTRUCTURA SECTORIAL DEL EMPLEO DE COOPERATIVAS. REFERENCIA 2010 y 2012 (cifras absolutas y % verticales)

	2010		2012	
	Abs.	% ver.	Abs.	% ver.
Primario	154	0,3	101	0,2
Industria	20.897	43,4	20.917	43,6
Construcción	1.242	2,6	1.316	2,7
Servicios	25.903	53,7	25.647	53,5
TOTAL	**48.196**	**100**	**47.981**	**100**

Cuadro 1.32 ESTRUCTURA SECTORIAL DEL EMPLEO DE LAS SOCIEDADES LABORALES. REFERENCIA 2010 y 2012 (cifras absolutas y % verticales)

	S.A.L.es				S.L.L.es				Sociedades Laborales			
	2010		2012		2010		2012		2010		2012	
	Abs.	% ver.	Abs.	% ver.	Abs.	% ver.	Abs.	% ver.	Abs.	% ver.	Abs.	% ver.
Primario	0	0	0	0,0	25	0,6	16	0,4	25	0,2	16	0,2
Industria	3.487	47,4	3.033	75,7	2.126	48,7	1.777	46,5	5.613	47,9	4.810	61,4
Construcción	311	4,2	204	5,1	502	11,5	480,06	12,6	813	6,9	684,06	8,7
Servicios	3.557	48,4	769	19,2	1.711	39,2	1.549	40,5	5.268	44,9	2.319	29,6
TOTAL	**7.355**	**100**	**4.005**	**100**	**4.365**	**100**	**3.823**	**100,0**	**11.720**	**100**	**7.828**	**100**

2.2.- VAB Y PRODUCTIVIDAD APARENTE

Cuadro 1.33 DISTRIBUCIÓN POR FORMA JURÍDICA DEL VALOR AÑADIDO BRUTO (VAB) GENERADO POR LA ECONOMÍA SOCIAL. REFERENCIA COMPARATIVA 2010 y 2012. (cifras absolutas miles de Euros., % verticales) (Precios Corrientes)

	2010		2012	
	Abs.	% ver.	Abs.	% ver.
Cooperativas	2.476.439	87,7	2.394.313	90,6
S.L.es	347.118	12,3	249.062	9,4
S.A.L.es	235.554	8,3	146.716	5,6
S.L.L.es	111.564	4	102.346	3,9
TOTAL	**2.823.557**	**100**	**2.643.375**	**100**

Gráfico 1.9 DISTRIBUCIÓN DEL VAB POR FORMA JURÍDICA. 2012 (%v)

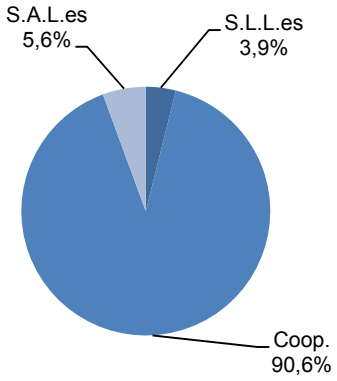

Cuadro 1.34 DISTRIBUCIÓN DEL VAB POR FORMA JURÍDICA Y SECTOR DE ACTIVIDAD. 2012 (cifras absolutas y % verticales)

	TOTAL		S. Coop.		S.A.L.es		S.L.L.es	
	Abs.	% ver.	Abs.	% ver.	Abs.	% ver.	Abs.	% ver.
Primario	1.558.013	0,1	1.443.557	0,1	0	0,0	114.456	0,1
Industria	1.363.525.421	51,6	1.196.577.748	50,0	117.440.818	80,0	49.506.855	48,4
Construcción	58.440.259	2,2	39.203.323	1,6	6.657.573	4,5	12.579.362	12,3
Servicios	1.219.850.876	46,1	1.157.087.983	48,3	22.617.472	15,4	40.145.421	39,2
TOTAL	**2.643.374.568**	**100**	**2.394.312.612**	**100**	**146.715.863**	**100**	**102.346.094**	**100**

Cuadro 1.35 PRODUCTIVIDAD SECTORIAL APARENTE EN COOPERATIVAS, S.A.L.es Y S.L.L.es. REFERENCIA COMPARATIVA 2010 y 2012 (VAB Euros/Empleado).

	S.Coop.		S.A.L.es		S.L.L.es		Agregado S.L.es	
	2010	2012	2010	2012	2010	2012	2010	2012
Industria	61.198	57.207	34.044	38.726	25.612	27.855	30.850	34.709
Servicios	44.434	45.116	29.621	29.410	24.473	25.909	27.949	27.070
TOTAL	**51.383**	**49.901**	**32.026**	**36.632**	**25.559**	**26.772**	**29.618**	**31.817**

3.- EL PERFIL TERRITORIAL DE LA ECONOMÍA SOCIAL

3.1.- EL PERFIL TERRITORIAL DEL EMPLEO Y LOS ESTABLECIMIENTOS

Gráfico 1.10 EVOLUCIÓN DE LA DISTRIBUCIÓN TERRITORIAL DE LOS ESTABLECIMIENTOS DE LA ECONOMÍA SOCIAL. 2010-2012

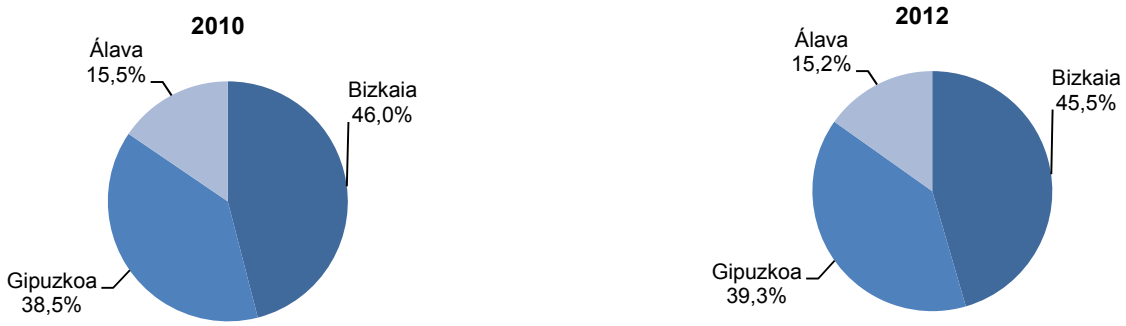

Gráfico 1.11 EVOLUCIÓN DE LA DISTRIBUCIÓN TERRITORIAL DEL EMPLEO DE LA ECONOMÍA SOCIAL. 2010-2012

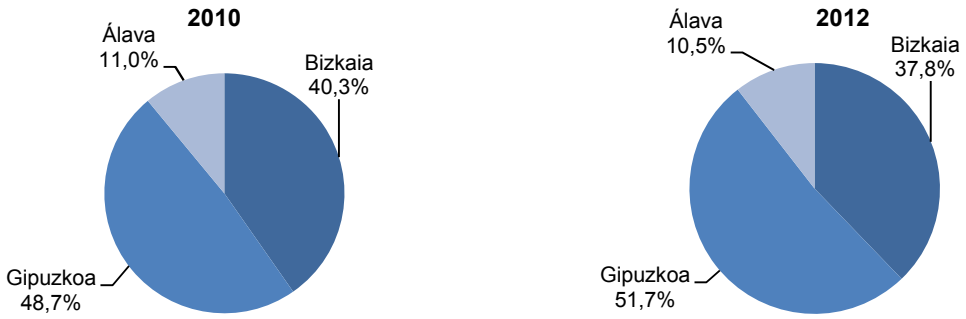

Cuadro 1.36 DISTRIBUCIÓN TERRITORIAL DE LOS ESTABLECIMIENTOS y EMPLEOS DE LA ECONOMÍA SOCIAL. (cifras absolutas y % verticales) 2012

	Empleos		Establecimientos	
	Abs.	% ver.	Abs.	% ver.
Álava	5.846	10,5	467	15,2
Bizkaia	21.087	37,8	1.401	45,5
Gipuzkoa	28.876	51,7	1.210	39,3
TOTAL	**55.809**	**100**	**3.078**	**100**

Gráfico 1.12 IMPORTANCIA RELATIVA DE LA ECONOMÍA SOCIAL EN LA ECONOMÍA DE LA CAE (Peso relativo del empleo por Territorio Histórico). 2010-2012

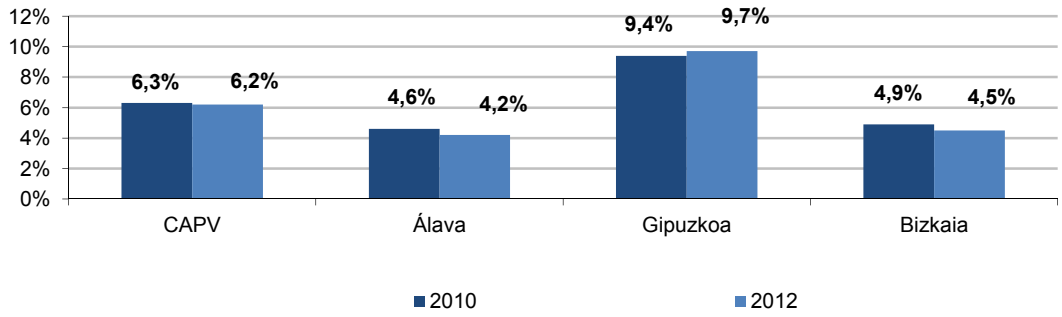

Fuente para la comparación: Encuesta de Población en Relación con la Actividad PRA Eustat 2012

Cuadro 1.37 DISTRIBUCIÓN TERRITORIAL DE LOS EMPLEOS DE LA ECONOMÍA SOCIAL SEGÚN FORMA JURÍDICA 2012. (cifras absolutas y % verticales)

	TOTAL		S. Coop.		S.A.L.es		S.L.L.es	
	Abs.	% ver.	Abs.	% ver.	Abs.	% ver.	Abs.	% ver.
Álava	5.846	10,5	4.983	10,4	476	11,9	388	10,1
Bizkaia	21.087	37,8	17.704	36,9	1.860	46,4	1.523	39,8
Gipuzkoa	28.876	51,7	25.294	52,7	1.670	41,7	1.912	50,0
TOTAL	**55.809**	**100**	**47.981**	**100**	**4.005**	**100**	**3.823**	**100**

Cuadro 1.38 ESTRUCTURA TERRITORIAL DE LOS EMPLEOS DE LA ECONOMÍA SOCIAL SEGÚN FORMA JURÍDICA 2012. (% horizontales)

	TOTAL	S.Coop.	S.A.L.es	S.L.L.es
Álava	100	85,2	8,1	6,6
Bizkaia	100	84,0	8,8	7,2
Gipuzkoa	100	87,6	5,8	6,6
TOTAL	**100**	**86,0**	**7,2**	**6,8**

Cuadro 1.39 DISTRIBUCIÓN SECTORIAL DE LOS EMPLEOS DE LA ECONOMÍA SOCIAL POR TERRITORIO 2012 (cifras absolutas y % verticales)

CAE	TOTAL		S. Coop.		S.A.L.es		S.L.L.es	
	Abs.	% ver.	Abs.	% ver.	Abs.	% ver.	Abs.	% ver.
Primario	117	0,2	101	0,2	0	0,0	16	0,4
Industria	25.727	46,1	20.917	43,6	3.033	75,7	1.778	46,5
Construcción	2.000	3,6	1.317	2,7	204	5,1	479	12,5
Servicios	27.966	50,1	25.647	53,5	770	19,2	1.549	40,5
TOTAL	**55.809**	**100**	**47.981**	**100**	**4.005**	**100**	**3.823**	**100**
ALAVA	**TOTAL**		**S. Coop.**		**S.A.L.es**		**S.L.L.es**	
	Abs.	**% ver.**	**Abs.**	**% ver.**	**Abs.**	**% ver.**	**Abs.**	**% ver.**
Primario	57	1,0	57	1,1	0	0,0	0	0,0
Industria	2.258	38,6	1.707	34,3	382	80,3	169	43,7
Construcción	313	5,4	245	4,9	24	5,0	44	11,4
Servicios	3.218	55,0	2.974	59,7	70	14,7	174	45,0
TOTAL	**5.846**	**100**	**4.983**	**100**	**476**	**100**	**387**	**100**
BIZKAIA	**TOTAL**		**S. Coop.**		**S.A.L.es**		**S.L.L.es**	
	Abs.	**% ver.**	**Abs.**	**% ver.**	**Abs.**	**% ver.**	**Abs.**	**% ver.**
Primario	44	0,2	32	0,2	0	0,0	12	0,8
Industria	6.941	32,9	5.215	29,5	1.401	75,3	324	21,3
Construcción	1.001	4,7	636	3,6	99	5,3	266	17,5
Servicios	13.102	62,1	11.822	66,8	360	19,4	920	60,4
TOTAL	**21.087**	**100**	**17.704**	**100**	**1.860**	**100**	**1.523**	**100**
GIPUZKOA	**TOTAL**		**S. Coop.**		**S.A.L.es**		**S.L.L.es**	
	Abs.	**% ver.**	**Abs.**	**% ver.**	**Abs.**	**% ver.**	**Abs.**	**% ver.**
Primario	16	0,1	12	0,0	0	0,0	4	0,2
Industria	16.528	57,2	13.995	55,3	1.249	74,8	1.284	67,2
Construcción	686	2,4	436	1,7	81	4,9	169	8,8
Servicios	11.646	40,3	10.851	42,9	340	20,4	455	23,8
TOTAL	**28.876**	**100**	**25.294**	**100**	**1.670**	**100**	**1.912**	**100**

Cuadro 1.40 DISTRIBUCIÓN TERRITORIAL DEL EMPLEO INDUSTRIAL DE LA ECONOMÍA SOCIAL Y EVOLUCIÓN 2010-2012

	Álava		Bizkaia		Gipuzkoa	
	Abs.	Δ10-12	Abs.	Δ10-12	Abs.	Δ10-12
Industria	2.258	-11,5	6.941	-7,4	16.528	+0,4

Cuadro 1.41 DISTRIBUCIÓN TERRITORIAL DEL EMPLEO INDUSTRIAL POR FORMA JURÍDICA Y EVOLUCIÓN 2010-2012

	Álava 2012		Bizkaia 2012		Gipuzkoa 2012	
	Abs.	Δ10-12	Abs.	Δ10-12	Abs.	Δ10-12
Cooperativas	1.707	-9,9	5.215	-0,5	13.995	+1,7
S.L.es	551	-16,4	1.725	-23,7	2.533	-6,0
S.A.L.es	382	-23,6*	1.401	-14,9	1.249	-6,9
S.L.L.es	169	+6,3	324	-47,1	1.284	-5,1
TOTAL	**2.258**	**-11,5**	**6.941**	**-7,4**	**16.528**	**+0,4**

Cuadro 1.42 DISTRIBUCIÓN SECTORIAL DE LOS EMPLEOS DE LA ECONOMÍA SOCIAL POR TERRITORIO HISTÓRICO. (% importancia relativa respecto al Total de la Economía Vasca). 2012

CAE	Economía Social	Total Economía Vasca	% de Importancia Relativa
Primario	117	8.000	1,5%
Industria	25.727	214.300	12,0%
Construcción	2.000	57.800	3,5%
Servicios	27.966	624.200	4,5%
TOTAL	**55.809**	**904.300**	**6,2%**
ÁLAVA	**Economía Social**	**Total Economía Vasca**	**% de Importancia Relativa**
Primario	57	2.100	2,7%
Industria	2.258	39.300	5,7%
Construcción	313	7.800	4,0%
Servicios	3.218	90.100	3,6%
TOTAL	**5.846**	**139.300**	**4,2%**
BIZKAIA	**Economía Social**	**Total Economía Vasca**	**% de Importancia Relativa**
Primario	43,5	3.900	1,1%
Industria	6.941	96.900	7,2%
Construcción	1001	30.200	3,3%
Servicios	13.102	337.300	3,9%
TOTAL	**21.087**	**468.300**	**4,5%**
GIPUZKOA	**Economía Social**	**Total Economía Vasca**	**% de Importancia Relativa**
Primario	16	2.000	0,8%
Industria	16.528	78.100	21,2%
Construcción	686	19.800	3,5%
Servicios	11.646	196.800	5,9%
TOTAL	**28.876**	**296.700**	**9,7%**

Fuente para la comparación: Encuesta de Población en Relación con la Actividad PRA Eustat 2012

3.2.- EL PERFIL TERRITORIAL DEL VAB Y LA PRODUCTIVIDAD APARENTE

Gráfico 1.13 EVOLUCIÓN DE LA DISTRIBUCIÓN TERRITORIAL DEL VAB DE LA ECONOMÍA SOCIAL. 2010-2012

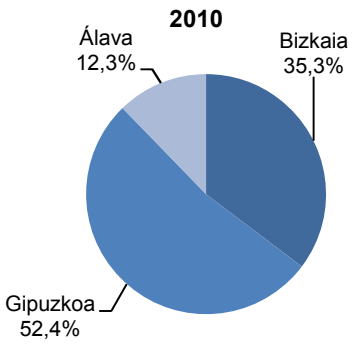

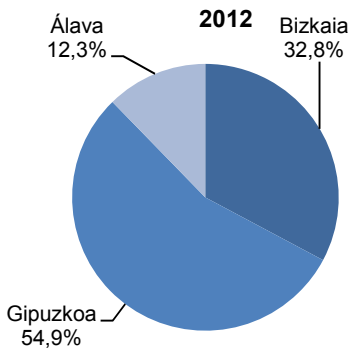

Cuadro 1.43 DISTRIBUCIÓN TERRITORIAL DEL VAB DE LA ECONOMÍA SOCIAL SEGÚN FORMA JURÍDICA. 2012 (cifras absolutas en Euros. % verticales)

	CAE		S. Coop.		S.A.L.es		S.L.L.es	
	Abs.	% ver.	Abs.	% ver.	Abs.	% ver.	Abs.	% ver.
Álava	300.044.955	11,4	277.439.644	11,6	12.500.394	8,5	10.104.917	9,9
Bizkaia	830.004.114	31,4	716.281.812	29,9	71.256.168	48,6	42.466.134	41,5
Gipuzkoa	1.513.325.499	57,2	1.400.591.155	58,5	62.959.301	42,9	49.775.043	48,6
TOTAL	**2.643.374.568**	**100**	**2.394.312.612**	**100**	**146.715.863**	**100**	**102.346.094**	**100**

Cuadro 1.44 DISTRIBUCIÓN TERRITORIAL DEL VAB SEGÚN FORMA JURÍDICA. 2012 (% horizontales)

	TOTAL	S. Coop.	S.A.L.es	S.L.L.es
Álava	100	92,5	4,2	3,4
Bizkaia	100	86,3	8,6	5,1
Gipuzkoa	100	92,6	4,2	3,3
TOTAL	**100**	**90,6**	**5,6**	**3,9**

Cuadro 1.45 DISTRIBUCIÓN SECTORIAL DEL VAB DE LA ECONOMÍA SOCIAL POR TERRITORIO HISTÓRICO. 2012 (cifras absolutas en Euros, % verticales)

	CAE		Álava		Bizkaia		Gipuzkoa	
	Abs.	% ver.	Abs.	% ver.	Abs.	% ver.	Abs.	% ver.
Primario	1.558.013	0,1	1.189.776	0,4	352.193	0,0	16.044	0,0
Industria	1.363.525.421	51,6	114.537.437	38,2	317.669.299	38,3	931.318.684	61,5
Construcción	58.440.259	2,2	11.364.378	3,8	29.281.391	3,5	17.794.489	1,2
Servicios	1.219.850.876	46,1	172.953.364	57,6	482.701.231	58,2	564.196.281	37,3
TOTAL	**2.643.374.568**	**100**	**300.044.955**	**100**	**830.004.114**	**100**	**1.513.325.498**	**100**

Cuadro 1.46 PRODUCTIVIDAD APARENTE POR TERRITORIO HISTÓRICO. 2008-2012 (Miles de Euros/Empleado)

	Álava	Bizkaia	Gipuzkoa	CAE
2008	51.807	40.031	50.918	46.755
2010	52.465	41.175	50.857	47.126
2012	51.321	39.361	52.409	47.364

Cuadro 1.47 PRODUCTIVIDAD APARENTE TERRITORIAL SEGÚN FORMA JURÍDICA. 2012 (Euros/Empleado)

	Álava	Bizkaia	Gipuzkoa	CAE
S. Coop.	55.674	40.458	55.373	55.674
S.A.L.es	26.289	38.310	37.708	36.632
S.L.L.es	26.066	27.887	26.028	26.772
TOTAL	**51.321**	**39.361**	**52.409**	**47.364**

4.- EXPORTACIONES DE LA ECONOMÍA SOCIAL

Gráfico 1.14 EVOLUCIÓN DEL GRADO DE APERTURA A LOS MERCADOS EXTERIORES (volumen de exportaciones sobre facturación total). 1994-2012

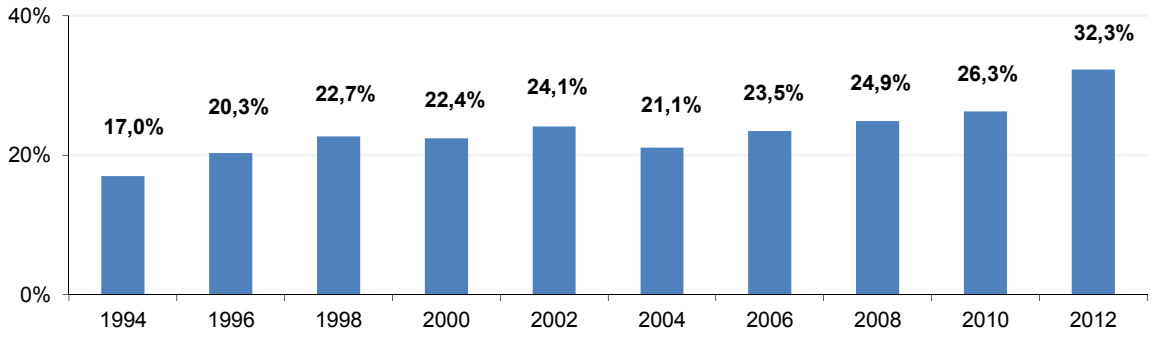

Gráfico 1.15 EVOLUCIÓN DEL PESO RELATIVO DE LAS EXPORTACIONES SOBRE LA FACTURACIÓN TOTAL EN LAS EMPRESAS EXPORTADORAS. 2004 - 2012

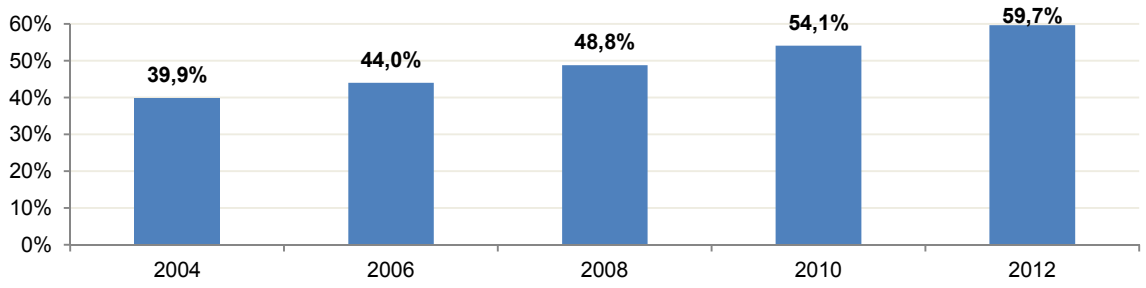

Gráfico 1.16 DESTINO DE LAS EXPORTACIONES DE LAS EMPRESAS DE LA ECONOMÍA SOCIAL. 2012 (% del total de exportaciones según destino)

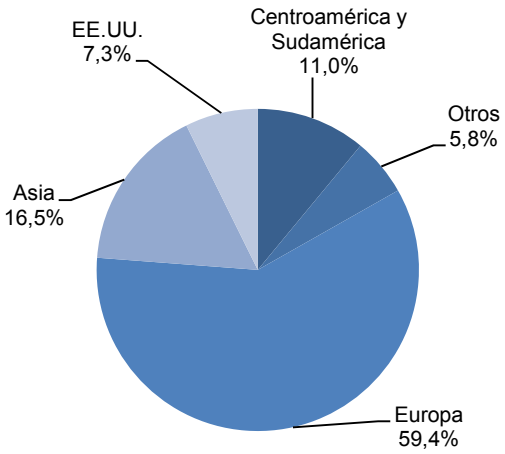

Cuadro 1.48 VOLUMEN DE EXPORTACIONES POR ZONAS Y EVOLUCIÓN. 2006,2008, 2010 y 2012

	Abs. 2006	Abs. 2008	Abs. 2010	Abs. 2012	Δ08/06	Δ10/08	Δ12/10
Europa	1.675.104.241	1.959.861.909	1.397.054.639	1.588.386.617	17,00%	-28,70%	13,7%
Asia	150.042.760	189.287.966	370.036.555	440.345.111	26,20%	95,50%	19,0%
EEUU	114.211.653	24.409.658	148.965.042	193.840.989	-78,60%	510,30%	30,1%
Sudamérica	125.408.874	166.542.425	210.994.736	295.090.191	32,80%	26,70%	39,9%
Otros	174.676.645	85.507.342	123.433.888	155.592.307	-51,00%	44,40%	26,1%
TOTAL	**2.239.444.173**	**2.425.609.299**	**2.250.484.862**	**2.673.255.215**	**8,30%**	**-7,20%**	**18,8%**

Cuadro 1.49 EVOLUCIÓN VENTAS INTERNAS VS. VENTAS EXTERNAS 2010 - 2012

	2010	2012	%Δ12/10	c.a. Δ12/10
Facturación global	**8.563.275.439**	**8.283.006.345**	**-3,3%**	**-280.269.094**
Facturación de las No exportadoras	**4.403.768.701**	**3.806.223.169**	**-13,6%**	**-597.545.532**
Facturación de las exportadoras	**4.159.506.738**	**4.476.783.176**	**7,6%**	**317.276.438**
a)Ventas internas	1.909.021.877	1.803.527.961	-5,5%	-105.493.916
b)Ventas externas: Exportaciones	2.250.484.862	2.673.255.215	18,8%	422.770.353
b.1. Exportaciones Europa	1.397.054.639	1.588.386.617	13,7%	191.331.978
b.2. Exportaciones Resto del Mundo	853.430.223	1.084.868.598	27,1%	231.438.375

4.1.- EXPORTACIONES SEGÚN SECTOR DE ACTIVIDAD, FORMA JURÍDICA Y TAMAÑO EMPRESARIAL

Cuadro 1.50 DISTRIBUCIÓN SECTORIAL DE LAS EXPORTACIONES DE LA ECONOMÍA SOCIAL. (cifras absolutas en miles de Euros, % verticales) Y PESO RELATIVO SOBRE LA CIFRA DE NEGOCIOS. 2012

	Exportaciones		Peso relativo s/cifra de negocios
	Abs.	% ver.	%
Industria (*)	2.632.362.217	98,5	58,2
Servicios	40.234.553	1,5	1,1
TOTAL	**2.673.255.215**	**100**	**32,3**

(*) No incluye Construcción.

Cuadro 1.51 DISTRIBUCIÓN SECTORIAL DE LAS EXPORTACIONES DE LA ECONOMÍA SOCIAL SEGÚN FORMA JURÍDICA. (cifras absolutas en millones de Euros. y % horizontales). 2012

	TOTAL		S. Coop.		S.A.L.es		S.L.L.es	
	Abs.	% hor.	Abs.	% hor.	Abs.	% hor.	Abs.	% hor.
Industria	2.632.362.217	100	2.531.091.571	96,2	82.955.361	3,2	18.315.285	0,7
Servicios	40.234.553	100	26.623.768	66,2	278.503	0,7	13.332.282	33,1
TOTAL	**2.673.255.215**	**100**	**2.558.373.784**	**96,0**	**83.233.863**	**3,5**	**31.647.567**	**0,5**

(*) No incluye Construcción.

Gráfico 1.17 COMPARATIVA DEL PESO RELATIVO DE LAS EXPORTACIONES EN RELACIÓN A LA FACTURACIÓN 2008-2012. (% de las exportaciones según facturación)

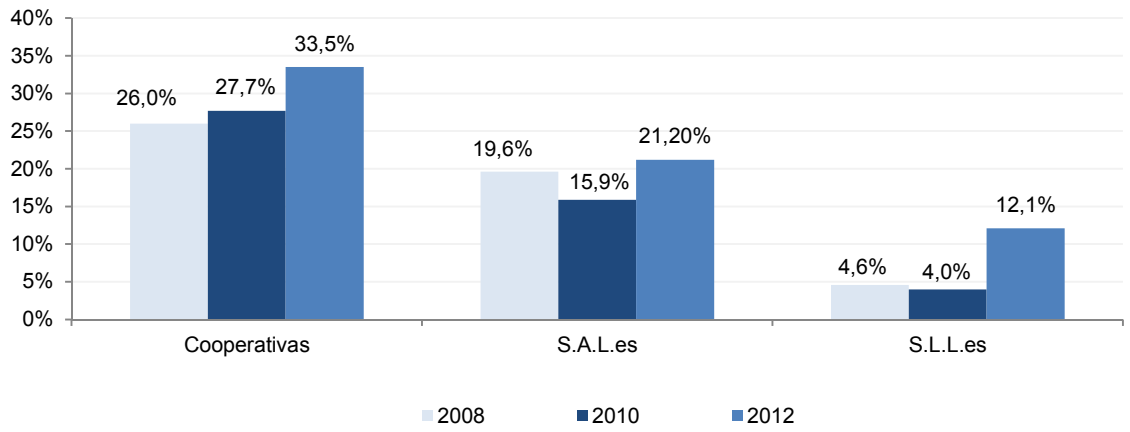

Cuadro 1.52 VOLUMEN DE EXPORTACIÓN SEGÚN ESTRATO DE EMPLEO Y FORMA JURÍDICA. 2012 (cifras absolutas y % verticales).

	TOTAL		S. Coop.		S.A.L.es		S.L.L.es	
	Abs.	% ver.	Abs.	% ver.	Abs.	% ver.	Abs.	% ver.
Hasta 5 empleos	2.895.772	0,1	1.968.179	0,1	282.767	0,3	644.826	2,0
De 6 a 15	9.266.354	0,3	5.783.688	0,2	210.105	0,3	3.272.561	10,3
De 16 a 50	95.901.905	3,6	61.894.683	2,4	17.635.199	21,2	16.372.023	51,7
De 51 a 100	324.085.279	12,1	309.967.145	12,1	14.118.134	17,0	0	0,0
De 101 a 200	234.267.183	8,8	209.655.044	8,2	13.253.982	15,9	11.358.157	35,9
De 201 a 500	770.001.776	28,8	732.268.099	28,6	37.733.677	45,3	0	0,0
Más de 500 empleos	1.236.836.947	46,3	1.236.836.947	48,3	0	0,0	0	0,0
Total	**2.673.255.215**	**100**	**2.558.373.784**	**100**	**83.233.863**	**100**	**31.647.567**	**100**

Cuadro 1.53 PESO RELATIVO DEL VOLUMEN DE EXPORTACIÓN POR FORMA JURÍDICA Y ESTRATO DE EMPLEO (% horizontales). 2012

	S. Coop.	S.A.L.es	S.L.L.es
Hasta 5 empleos	68,0	9,8	22,3
De 6 a 15	62,4	2,3	35,3
De 16 a 50	64,5	18,4	17,1
De 51 a 100	95,6	4,4	0,0
De 101 a 200	89,5	5,7	4,8
De 201 a 500	95,1	4,9	0,0
Más de 500 empleos	100,0	0,0	0,0
Total	**96,0**	**3,5**	**0,5**

Gráfico 1.18 ORIGEN TERRITORIAL DE LAS EXPORTACIONES DE LAS EMPRESAS DE LA ECONOMÍA SOCIAL. 2012 (% del total de exportaciones según Territorio Histórico de origen)

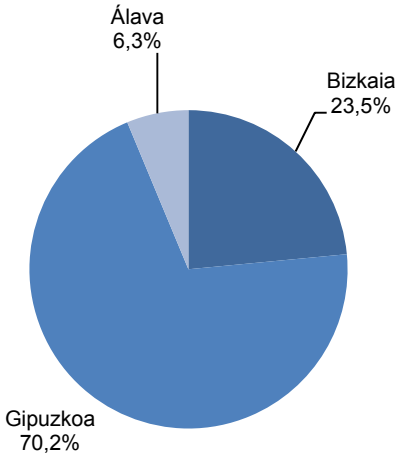

5.- OTRAS MAGNITUDES ECONÓMICAS DE LA ECONOMÍA SOCIAL

5.1.- LA FINANCIACIÓN PROPIA DE LA ECONOMÍA SOCIAL

Cuadro 1.54 DISTRIBUCIÓN SECTORIAL DE LOS FONDOS PROPIOS DE LA ECONOMÍA SOCIAL. 2010 y 2012 (cifras absolutas y % verticales)

	2010		2012	
	Euros	% ver.	Euros	% ver.
Primario	6.276.220	0,1	6.219.052	0,1
Industria	2.179.586.578	36,8	2.428.715.928	42,5
Construcción	57.892.158	1,0	50.949.517	0,9
Servicios	3.680.316.122[16]	62,1	3.227.551.120	56,5
TOTAL	**5.924.071.078**	**100**	**5.713.435.617**	**100**

Cuadro 1.55 DISTRIBUCIÓN SECTORIAL DE LOS FONDOS PROPIOS DE LA ECONOMÍA SOCIAL. REFERENCIA DE LA RENTABILIDAD SOBRE LOS FONDOS PROPIOS. (cifras absolutas en miles de Euros). 2012

	Fondos propios	Rentabilidad s/fondos propios	
		2010	2012
Industria [(1)]	2.479.665.445	4,1	4,3
Servicios	3.227.551.120	4,2	-0,9
TOTAL	**5.713.435.617**	**4,2**	**1,4**

[(1)] Incluye Construcción

Gráfico 1.19 FONDOS PROPIOS PROMEDIO POR EMPLEO SEGÚN EL SECTOR DE ACTIVIDAD (Euros). 2012

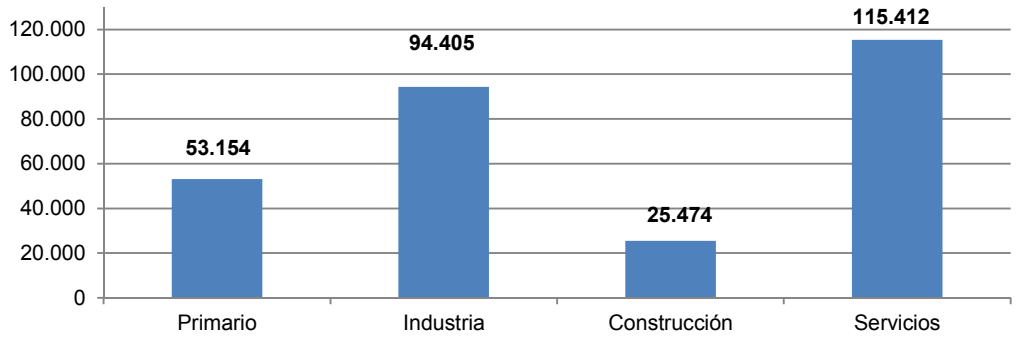

Cuadro 1.56 DISTRIBUCIÓN SECTORIAL DE LOS FONDOS PROPIOS DE LA ECONOMÍA SOCIAL SEGÚN FORMA JURÍDICA. 2012 (cifras absolutas en Euros y % horizontales)

	TOTAL		S. Coop.		S.A.L.es		S.L.L.es	
	Abs.	% hor.	Abs.	% hor.	Abs.	% hor.	Abs.	% hor.
Primario	6.219.052	100	6.207.052	99,8	0	0	12.000	0,2
Industria	2.428.715.928	100	2.285.780.985	94,1	105.994.679	4,4	36.940.264	1,5
Construcción	50.949.517	100	38.146.714	74,9	7.583.662	14,9	5.219.140	10,2
Servicios	3.227.551.120	100	3.185.516.109	98,7	19.302.421	0,6	22.732.589	0,7
TOTAL	**5.713.435.617**	**100**	**5.515.650.860**	**96,5**	**132.880.763**	**2,2**	**64.903.993**	**1,1**

[16] Objeto de ajuste para la comparación con el ejercicio 2012, debido a error en la unidad de medida incorporada en el sector bancario.

Cuadro 1.57 DISTRIBUCIÓN SECTORIAL DE LOS FONDOS PROPIOS, POR TERRITORIO HISTÓRICO. 2012 (cifras absolutas en Euros y % verticales)

	CAE		Álava		Bizkaia		Gipuzkoa	
	Abs.	% ver.	Abs.	% ver.	Abs.	% ver.	Abs.	% ver.
Primario	6.219.052	0,1	4.817.000	0,7	1.208.704	0,1	193.349	0,0
Industria	2.428.715.928	36,8	161.276.926	24,3	429.738.895	24,5	1.837.700.107	52,5
Construcción	50.949.517	1,0	8.011.046	1,2	28.837.018	1,6	14.101.452	0,4
Servicios	3.227.551.120	62,1	449.313.538	67,7	1.204.776.802	68,6	1.573.460.779	44,9
TOTAL	**5.713.435.617**	**100**	**664.082.161**	**100**	**1.755.266.128**	**100**	**3.503.650.132**	**100**

Cuadro 1.58 RATIOS DE ENDEUDAMIENTO SEGÚN SECTOR DE ACTIVIDAD. 2012 (% Fondos Ajenos/Fondos Propios)[17]

	Ratio de endeudamiento
Primario	0,9
Industria	1,4
Construcción	1,4
Servicios	5,4
TOTAL	**3,7**

Cuadro 1.59 RATIOS DE GARANTÍA SEGÚN SECTOR DE ACTIVIDAD. 2012 (% Activo Total/Exigible Total)

	Ratio de garantía
Primario	2,1
Industria	1,7
Construcción	1,7
Servicios	1,2
TOTAL	**1,3**

Cuadro 1.60 RATIOS DE ENDEUDAMIENTO SEGÚN FORMA JURÍDICA. 2012 (% Fondos Ajenos/Fondos Propios)

	Ratio de endeudamiento
S. Coop	3,7
SAL	5,1
SLL	2,2
TOTAL	**3,7**

Cuadro 1.61 RATIOS DE GARANTÍA SEGÚN FORMA JURÍDICA. 2012 (% Activo Total/Exigible Total)

	Ratio de garantía
S. Coop	1,3
SAL	1,2
SLL	1,4
TOTAL	**1,3**

[17] Los ratios que permiten valorar el nivel de cobertura de los Fondos Propios son el de Endeudamiento (Fondos Ajenos/Fondos Propios) y el de Garantía (Activo Total/Exigible Total). En principio, y en términos de gestión financiera, estos ratios deberían situarse entre un intervalo de 1 a 2 y de 1,5 a 2, respectivamente, para que el nivel de endeudamiento y de cobertura de recursos propios sea el esperado.

Cuadro 1.62 RATIOS DE ENDEUDAMIENTO SEGÚN TAMAÑO DE EMPRESA. 2012 (% Fondos Ajenos/Fondos Propios)

	Ratio de endeudamiento
Hasta 5 empleos	0,7
De 6 a 15	1,3
De 16 a 50	3,3
De 51 a 100	1,6
De 101 a 200	1,0
De 201 a 500	3,9
Más de 500 empleos	4,9
TOTAL	**3,7**

5.2.- LA INVERSIÓN DE LAS EMPRESAS DE LA ECONOMÍA SOCIAL Y LA FINANCIACIÓN DE LAS AAPP

A. Inversión en Inmovilizado Material

Cuadro 1.63 DISTRIBUCIÓN SECTORIAL DE LAS INVERSIONES MATERIALES DE LA ECONOMÍA SOCIAL SEGÚN FORMA JURÍDICA. 2012 (cifras absolutas en Euros y % verticales)

	TOTAL		S. Coop.		S.A.L.es		S.L.L.es	
	Abs.	% ver.	Abs.	% ver.	Abs.	% ver.	Abs.	% ver.
Primario	798.857	0,4	798.857	0,5	0	0,0	0	0,0
Industria	96.490.146	53,0	85.541.097	51,4	7.445.861	70,6	3.503.188	68,3
Construcción	1.295.778	0,7	826.112	0,5	46.036	0,4	423.629	8,3
Servicios	83.510.965	45,9	79.251.748	47,6	3.057.799	29,0	1.201.419	23,4
Total	**182.095.747**	**100**	**166.417.814**	**100**	**10.549.696**	**100**	**5.128.237**	**100**

Cuadro 1.64 RATIOS DE INVERSIÓN POR EMPLEO SEGÚN LA FORMA JURÍDICA. 2012

S.Coop.			S.A.L.es			S.L.L.es		
Inversión	Empleo	Ratio	Inversión	Empleo	Ratio	Inversión	Empleo	Ratio
166.417.814	47.981	3.468	10.549.696	4.005	2.634	5.128.237	3.823	1.341

Cuadro 1.65 DISTRIBUCIÓN SECTORIAL DE LAS INVERSIONES MATERIALES DE LA ECONOMÍA SOCIAL SEGÚN TERRITORIO HISTÓRICO 2012 (cifras absolutas en Euros y % verticales)

	CAE		Álava		Gipuzkoa		Bizkaia	
	Abs.	% ver.	Abs.	% ver.	Abs.	% ver.	Abs.	% ver.
Primario	798.857	0,4	780.211	3,7	18.637	0,0	9	0,0
Industria	96.490.146	53,0	3.293.876	15,5	49.720.376	52,5	43.475.894	65,6
Construcción	1.295.778	0,7	535.883	2,5	200.162	0,2	559.733	0,8
Servicios	83.510.965	45,9	16.581.198	78,2	44.725.258	47,2	22.204.509	33,5
Total	**182.095.747**	**100**	**21.191.168**	**100**	**94.664.433**	**100**	**66.240.146**	**100**

B. La Inversión en Inmovilizado Intangible

Cuadro 1.66 DISTRIBUCIÓN SECTORIAL DE LAS INVERSIONES INTANGIBLES DE LA ECONOMÍA SOCIAL SEGÚN FORMA JURÍDICA. 2012 (cifras absolutas en Euros y % verticales)

	TOTAL		S. Coop.		S.A.L.es		S.L.L.es	
	Abs.	% ver.	Abs.	% ver.	Abs.	% ver.	Abs.	% ver.
Primario	102.028	0,1	102.028	0,1	0	0,0	0	0,0
Industria	74.022.201	67,9	73.319.782	70,0	430.235	15,1	272.184	19,3
Construcción	297.117	0,3	261.461	0,2	6.620	0,2	29.036	2,1
Servicios	34.619.053	31,7	31.106.373	29,7	2.404.064	84,6	1.108.616	78,6
Total	**109.040.400**	**100**	**104.789.645**	**100**	**2.840.919**	**100**	**1.409.836**	**100**

Cuadro 1.67 DISTRIBUCIÓN SECTORIAL DE LAS INVERSIONES INTANGIBLES DE LA ECONOMÍA SOCIAL SEGÚN TERRITORIO HISTÓRICO. 2012 (cifras absolutas en Euros y % verticales)

	CAE		Álava		Gipuzkoa		Bizkaia	
	Abs.	% ver.	Abs.	% ver.	Abs.	% ver.	Abs.	% ver.
Primario	102.028	0,1	102.019	1,4	0	0,0	9	0,0
Industria	74.022.201	67,9	4.844.914	68,5	56.192.278	66,4	12.985.009	74,9
Construcción	297.117	0,3	24.281	0,3	248.200	0,3	24.636	0,1
Servicios	34.619.053	31,7	2.103.781	29,7	28.190.428	33,3	4.324.844	24,9
Total	**109.040.400**	**100**	**7.074.996**	**100**	**84.630.906**	**100**	**17.334.498**	**100**

C. La Financiación de las Administraciones Públicas

Cuadro 1.68 ESTRUCTURA SECTORIAL DEL INCREMENTO DE LAS SUBVENCIONES OFICIALES DE CAPITAL. 2012

	Inversiones (Material + Inmaterial)[18]	Incremento Subvenciones Oficiales de Capital[19]	
		Abs.	%
Industria	170.512.348	757.964	0,4
Construcción	1.592.895	132.509	8,3
Servicios	118.130.019	30.919.191	26,2
TOTAL*	**291.136.146**	**31.862.188**	

*Incluye datos del Sector Primario

Cuadro 1.69 ESTRUCTURA SECTORIAL DE LAS SUBVENCIONES, DONACIONES Y LEGADOS DE CAPITAL TRANSFERIDOS AL RESULTADO DEL EJERCICIO (746). 2012

	Beneficio	Subvenciones de Capital Trasladadas a Resultados	
		Abs.	%
Industria	113.377.006	4.207.996	3,7
Servicios	117.739.420	35.651.078	30,3
TOTAL*	**225.062.918**	**40.034.315**	**17,8**

[18] Incremento de las Cuentas 2.1 (Inmovilizado Inmaterial) y 2.2. (Inmovilizado Material) respecto a 2011.
[19] Incremento de la Cuenta 130 respecto a 2011.

6.- CUENTAS DE RESULTADOS POR FORMA JURÍDICA Y TERRITORIO HISTÓRICO

Cuadro 1.70 CUENTA DE RESULTADOS DE COOPERATIVAS SEGÚN SECTOR DE ACTIVIDAD EN 2012 (cifras absolutas en Euros) (Precios corrientes)

	TOTAL	Primario	Industria	Construcción	Servicios
INGRESOS					
70 Ventas Netas	7.627.602.062	9.266.590	4.101.759.685	139.104.225	3.377.471.562
71 Variación de Existencias	25.879.100	12.631	22.333.899	1.226.657	2.305.914
73 Trabajos realizados para Inmovilizado	23.334.030		21.125.428		2.208.602
74 Subvenciones de Explotación	315.464.289	1.709.946	36.237.629	631.317	276.885.397
75 Ingresos Accesorios	695.549.859	6.352	139.051.509	1.248.313	555.243.685
76 Ingresos Financieros	176.593.285	11.834	81.855.587	303.897	94.421.967
77 Ingresos Excepcionales	90.684.223	248.228	72.664.854	506.225	17.264.916
79 Excesos Provisión	124.779.618		54.479.965	102.345	70.197.308
	9.079.886.468	**11.255.581**	**4.529.508.556**	**143.122.978**	**4.395.999.351**
GASTOS					
60 Compras Netas	4.515.347.797	5.894.916	2.414.538.948	86.497.332	2.008.416.602
61 Variación Existencias	30.749.104	85.101	22.483.885	-59.087	8.239.204
62 Servicios Exteriores	1.064.625.906	1.862.000	650.669.940	15.937.626	396.156.340
63 Impuestos Ligados a la Actividad	-49.630.853	15.738	9.481.810	799.863	-59.928.264
64 Gastos de Personal	1799805750	2.579.854	882.699.780	36.182.556	878.343.560
65 Gastos de Gestión	531.498.597	113.995	38.033.309	268.676	493.082.618
66 Gastos Financieros	185.939.041	131.154	94.931.319	1.532.136	89.344.431
67 Gastos Excepcionales	88.865.740	15.055	20.110.343	402.968	68.337.374
68 Dotación del Ejercicio para Amortización	257.144.869	680.025	168.379.508	1.497.412	86.587.925
69 Dotaciones Provisión	570.491.960	32.262	113.069.678	2.957.889	454.432.132
	8.994.837.911	**11.410.098**	**4.414.398.522**	**146.017.370**	**4.423.011.922**
BENEFICIO (+) o PÉRDIDA (-)	**85.048.557**	**-154.517**	**115.110.035**	**-2.894.391**	**-27.012.571**
CASH FLOW	**912.685.387**	**557.770**	**396.559.221**	**1.560.909**	**514.007.486**

Cuadro 1.71 CUENTA DE RESULTADOS DE S.A.Les SEGÚN SECTOR DE ACTIVIDAD EN 2012 (cifras absolutas en Euros) (Precios corrientes)

	TOTAL	Primario	Industria	Construcción	Servicios
INGRESOS					
70 Ventas Netas	393.034.185		310.998.595	25.304.873	56.730.717
71 Variación de Existencias	499.102		652.374	-441.619	288.348
73 Trabajos realizados para Inmovilizado	79.036		38.036	41.000	
74 Subvenciones de Explotación	11.155.883		2.574.598	60.566	8.520.719
75 Ingresos Accesorios	1.058.241		729.316	8.133	320.792
76 Ingresos Financieros	1.073.360		852.076	68.365	152.919
77 Ingresos Excepcionales	1.788.694		1.429.661	67.329	291.704
79 Excesos Provisión	503.750		290.244		213.506
	409.192.251	**0**	**317.564.900**	**25.108.646**	**66.518.704**
GASTOS					
60 Compras Netas	187.860.802		148.794.191	15.565.919	23.500.692
61 Variación Existencias	-83.806		303.433	-462.810	75.572
62 Servicios Exteriores	60.177.705		45.879.880	3.151.705	11.146.120
63 Impuestos Ligados a la Actividad	1.125.818		492.133	36.174	597.511
64 Gastos de Personal	140.547.809		105.954.917	6.690.179	27.902.713
65 Gastos de Gestión	944.561		540.194	126.921	277.446
66 Gastos Financieros	3.467.257		3.158.951	63.532	244.774
67 Gastos Excepcionales	358.022		275.702	37.697	44.623
68 Dotación del Ejercicio para Amortización	15.007.072		13.208.346	224.650	1.574.077
69 Dotaciones Provisión	1.110.676		1.027.707	1.016	81.953
	410.515.918	**0**	**319.635.454**	**25.434.983**	**65.445.482**
BENEFICIO (+) o PÉRDIDA (-)	**-1.323.667**	**0**	**-2.070.553**	**-326.336**	**1.073.223**
CASH FLOW	**14.794.081**	**0**	**12.165.499**	**-100.670**	**2.729.253**

Cuadro 1.72 CUENTA DE RESULTADOS DE S.L.Les SEGÚN SECTOR DE ACTIVIDAD EN 2012 (cifras absolutas en Euros) (Precios corrientes)

	TOTAL	Primario	Industria	Construcción	Servicios
INGRESOS					
70 Ventas Netas	262.370.098	630.336	111.101.683	33.192.000	117.446.079
71 Variación de Existencias	232.374		-358.213	-247.534	838.121
73 Trabajos realizados para Inmovilizado	1.030.816		460	180.232	850.124
74 Subvenciones de Explotación	10.016.239	88.524	7.039.958	96.544	2.791.212
75 Ingresos Accesorios	990.980		348.938	150.482	491.559
76 Ingresos Financieros	365.566	292	231.271	18.416	115.587
77 Ingresos Excepcionales	2.060.836		1.421.654	37.398	601.785
79 Excesos Provisión	549.731		410.440	72.361	66.930
	277.616.638	**719.152**	**120.196.191**	**33.499.898**	**123.201.397**
GASTOS					
60 Compras Netas	122.249.476	486.796	44.892.120	16.087.702	60.782.859
61 Variación Existencias	-942.971	-26.080	-140.443	-19.248	-757.201
62 Servicios Exteriores	40.971.668	55.164	16.834.336	4.627.364	19.454.804
63 Impuestos Ligados a la Actividad	440.422	1.108	374.354	-40.894	105.854
64 Gastos de Personal	106.244.786	183.728	50.370.674	14.622.899	41.067.484
65 Gastos de Gestión	710.302		198.871	109.605	401.827
66 Gastos Financieros	2.506.939	11.388	1.321.093	294.921	879.538
67 Gastos Excepcionales	622.516		460.908	12.728	148.881
68 Dotación del Ejercicio para Amortización	8.171.064		4.720.664	487.012	2.963.388
69 Dotaciones Provisión	1.047.429		826.089	3.122	218.218
	282.021.632	**712.104**	**119.858.666**	**36.185.210**	**125.265.652**
BENEFICIO (+) o PÉRDIDA (-)	**-4.404.994**	**7.048**	**337.525**	**-2.685.312**	**-2.064.255**
CASH FLOW	**4.813.500**	**7.048**	**5.884.278**	**-2.195.178**	**1.117.351**

Cuadro 1.73 CUENTA DE RESULTADOS DE LA ECONOMÍA SOCIAL SEGÚN SECTOR DE ACTIVIDAD EN 2012. ARABA (cifras absolutas en Euros) (Precios corrientes)

	TOTAL	Primario	Industria	Construcción	Servicios
INGRESOS					
70 Ventas Netas	987.557.034	7.928.677	354.476.930	29.696.579	595.454.848
71 Variación de Existencias	3.940.891	12.631	3.073.014	85.042	770.204
73 Trabajos realizados para Inmovilizado	1.891.957		1.820.959	41.000	29.998
74 Subvenciones de Explotación	32.694.629	1.220.776	1.724.791	37.353	29.711.708
75 Ingresos Accesorios	106.676.552	6.247	5.954.971	193.830	100.521.504
76 Ingresos Financieros	16.646.269	9.076	4.365.627	8.184	12.263.382
77 Ingresos Excepcionales	7.662.176	248.228	6.005.461	87.905	1.320.582
79 Excesos Provisión	12.013.429		4.730.487	46.902	7.236.040
	1.169.082.937	**9.425.635**	**382.152.240**	**30.196.796**	**747.308.266**
GASTOS					
60 Compras Netas	606.968.044	5.170.267	191.732.882	15.716.443	394.348.452
61 Variación Existencias	2.579.592	61.761	4.067.689	-172.120	-1.377.737
62 Servicios Exteriores	119.201.817	1.525.752	54.987.866	3.107.751	59.580.448
63 Impuestos Ligados a la Actividad	-12.323.658	14.373	-1.290.940	607.987	-11.655.078
64 Gastos de Personal	200.273.250	1.627.553	84.516.573	9.219.170	104.909.954
65 Gastos de Gestión	79.946.685	86.707	3.029.712	167.618	76.662.648
66 Gastos Financieros	23.582.485	96.629	8.348.799	601.464	14.535.593
67 Gastos Excepcionales	14.109.884	15.055	1.227.645	199.522	12.667.662
68 Dotación del Ejercicio para Amortización	29.600.809	651.201	14.190.731	456.160	14.302.717
69 Dotaciones Provisión	82.527.164		9.728.782	1.168.288	71.630.094
	1.146.466.072	**9.249.297**	**370.539.739**	**31.072.281**	**735.604.753**
BENEFICIO (+) o PÉRDIDA (-)	**22.616.865**	**176.338**	**11.612.501**	**-875.486**	**11.703.513**
CASH FLOW	**134.744.838**	**827.540**	**35.532.014**	**748.962**	**97.636.324**

Cuadro 1.74 CUENTA DE RESULTADOS DE LA ECONOMÍA SOCIAL SEGÚN SECTOR DE ACTIVIDAD EN 2012. BIZKAIA (cifras absolutas en Euros) (Precios corrientes)

	TOTAL	Primario	Industria	Construcción	Servicios
INGRESOS					
70 Ventas Netas	2.820.198.746	1.427.399	1.132.325.925	117.539.224	1.568.906.198
71 Variación de Existencias	-7.441.417		-9.279.932	739.259	1.099.256
73 Trabajos realizados para Inmovilizado	6.289.562		5.200.765	180.232	908.565
74 Subvenciones de Explotación	131.343.847	225.869	8.805.578	554.848	121.757.552
75 Ingresos Accesorios	272.941.144	105	18.265.126	1.066.874	253.609.039
76 Ingresos Financieros	51.850.379	2.972	13.734.796	278.948	37.833.663
77 Ingresos Excepcionales	15.101.230		10.355.791	464.280	4.281.160
79 Excesos Provisión	34.351.813		11.271.763	71.916	23.008.134
	3.324.635.304	**1.656.345**	**1.190.679.812**	**120.895.580**	**2.011.403.567**
GASTOS					
60 Compras Netas	1.719.640.760	785.444	661.691.389	76.488.200	980.675.727
61 Variación Existencias	8.358.328	3.780	4.453.666	99.803	3.801.079
62 Servicios Exteriores	374.993.392	286.087	162.697.530	13.656.194	198.353.580
63 Impuestos Ligados a la Actividad	-23.878.678	2.196	1.482.679	111.095	-25.474.648
64 Gastos de Personal	716.164.556	749.759	266.537.753	30.765.257	418.111.787
65 Gastos de Gestión	177.995.385	27.288	3.795.090	132.998	174.040.009
66 Gastos Financieros	55.193.384	43.042	20.905.667	1.039.035	33.205.640
67 Gastos Excepcionales	30.402.956		1.244.107	191.000	28.967.849
68 Dotación del Ejercicio para Amortización	74.332.359	22.677	34.636.341	1.073.303	38.600.039
69 Dotaciones Provisión	222.049.696	23.807	24.672.815	1.752.866	195.600.208
	3.355.252.138	**1.944.079**	**1.182.117.038**	**125.309.751**	**2.045.881.270**
BENEFICIO (+) o PÉRDIDA (-)	**-30.616.834**	**-287.735**	**8.562.774**	**-4.414.171**	**-34.477.703**
CASH FLOW	**265.765.221**	**-241.251**	**67.871.929**	**-1.588.002**	**199.722.544**

Cuadro 1.75 CUENTA DE RESULTADOS DE LA ECONOMÍA SOCIAL SEGÚN SECTOR DE ACTIVIDAD EN 2012. GIPUZKOA (cifras absolutas en Euros) (Precios corrientes)

	TOTAL	Primario	Industria	Construcción	Servicios
INGRESOS					
70 Ventas Netas	4.475.250.566	540.850	3.037.057.109	50.365.294	1.387.287.312
71 Variación de Existencias	30.111.102		28.834.977	-286.797	1.562.922
73 Trabajos realizados para Inmovilizado	16.262.362		14.142.200		2.120.163
74 Subvenciones de Explotación	172.597.935	351.825	35.321.816	196.225	136.728.068
75 Ingresos Accesorios	317.981.384		115.909.666	146.224	201.925.494
76 Ingresos Financieros	109.535.563	78	64.838.512	103.545	44.593.429
77 Ingresos Excepcionales	71.770.347		59.154.917	58.766	12.556.663
79 Excesos Provisión	79.467.856		39.178.399	55.888	40.233.569
	5.272.977.115	**892.753**	**3.394.437.596**	**50.639.147**	**1.827.007.619**
GASTOS					
60 Compras Netas	2.498.849.271	426.001	1.754.800.987	25.946.309	717.675.973
61 Variación Existencias	18.784.406	-6.520	14.125.520	-468.827	5.134.233
62 Servicios Exteriores	671.580.070	105.325	495.698.759	6.952.750	168.823.236
63 Impuestos Ligados a la Actividad	-11.862.275	277	10.156.559	76.061	-22.095.172
64 Gastos de Personal	1.130.160.539	386.271	687.971.045	17.511.207	424.292.016
65 Gastos de Gestión	275.211.391		31.947.572	204.586	243.059.234
66 Gastos Financieros	113.137.368	2.871	70.156.897	250.089	42.727.511
67 Gastos Excepcionales	45.333.437		18.375.200	62.871	26.895.366
68 Dotación del Ejercicio para Amortización	176.389.838	6.147	137.481.447	679.611	38.222.634
69 Dotaciones Provisión	268.073.205	8.454	80.521.877	40.873	187.502.001
	5.185.657.249	**928.826**	**3.301.235.864**	**51.255.529**	**1.832.237.031**
BENEFICIO (+) o PÉRDIDA (-)	**87.319.866**	**-36.073**	**93.201.732**	**-616.383**	**-5.229.412**
CASH FLOW	**531.782.908**	**-21.472**	**311.205.055**	**104.101**	**220.495.222**

II.- AVANCE DE CUENTAS DE LA ECONOMÍA SOCIAL 2013

Gráfico 2.1 EVOLUCIÓN DE LOS EMPLEOS EN LA CAE EN LA ECONOMÍA SOCIAL 1994-2013

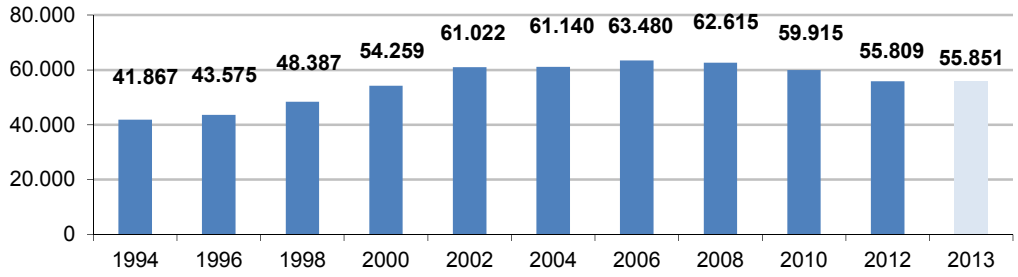

Gráfico 2.2 EVOLUCIÓN DE LA FACTURACIÓN 2006 - 2013 (MILES DE EUROS)

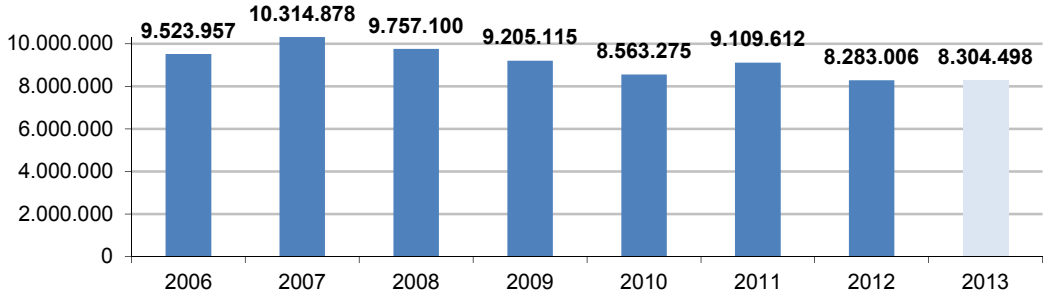

Cuadro 2.1 ANÁLISIS POR SECTOR DE ACTIVIDAD. EVOLUCIÓN DEL EMPLEO Y LA FACTURACIÓN PREVISTA. 2012-2013

	Evolución 2012 - 2013	
	Empleo	Facturación
Industria	-0,6%	+1,6%
Construcción	-2,2%	-8,7%
Servicios	+0,8%	-1,1%
TOTAL	**+0,1%**	**+0,3%**

Cuadro 2.2 ANÁLISIS POR FORMA JURÍDICA. EVOLUCIÓN DEL EMPLEO Y LA FACTURACIÓN PREVISTA. 2012-2013

	Evolución 2012 - 2013	
	Empleo	Facturación
S. Coop	+0,2%	+0,5%
SAL	+1,4%	-2,5%
SLL	-2,3%	-3,2%
TOTAL	**+0,1%**	**+0,3%**

Cuadro 2.3 ANÁLISIS POR TERRITORIO HISTÓRICO. EVOLUCIÓN DEL EMPLEO Y LA FACTURACIÓN PREVISTA. 2012-2013

	Evolución 2012 - 2013	
	Empleo	Facturación
Álava	-0,4%	-1,2%
Bizkaia	-0,2%	-0,7%
Gipuzkoa	+0,4%	+1,3%
TOTAL	**+0,1%**	**+0,3%**

III.- ESTRATEGIAS ANTE LA CRISIS DE LA ECONOMÍA SOCIAL Y HERRAMIENTAS DE GESTIÓN DE LA ECONOMÍA SOCIAL CLÁSICA (FCES)

1.- ESTRATEGIAS ANTE LA CRISIS

Gráfico 3.1 PORCENTAJE DE EMPRESAS QUE HAN INTRODUCIDO MEDIDAS ANTE LA CRISIS 2012 (%)

1.1.- AJUSTE SALARIAL

Gráfico 3.2 PORCENTAJE DE EMPRESAS QUE HAN EFECTUADO UN AJUSTE SALARIAL

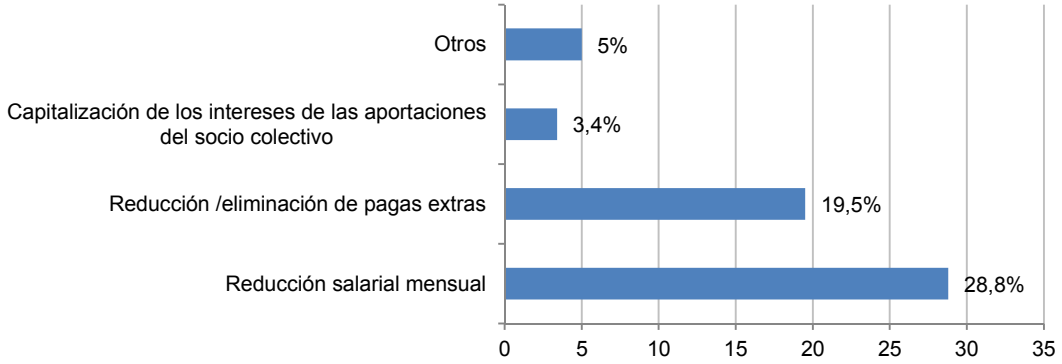

1.2.- AJUSTE PERSONAL Y DEDICACIÓN HORARIA

Gráfico 3.3 PORCENTAJE DE EMPRESAS QUE HAN EFECTUADO UN AJUSTE DE PERSONAL Y DEDICACIÓN HORARIA

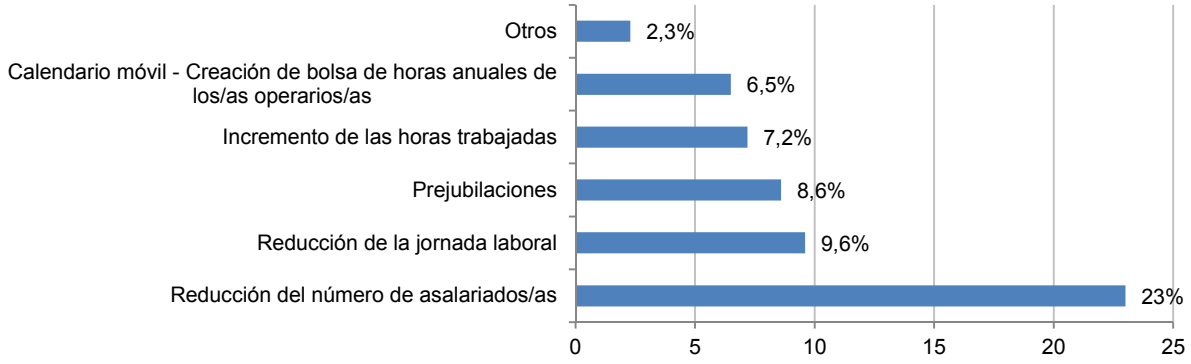

1.3.- ACUERDOS DE COLABORACIÓN SOLIDARIOS INTERCOOPERATIVA

Gráfico 3.4 PORCENTAJE DE EMPRESAS QUE HAN ESTABLECIDO ACUERDOS DE COLABORACIÓN SOLIDARIOS INTERCOOPERATIVA

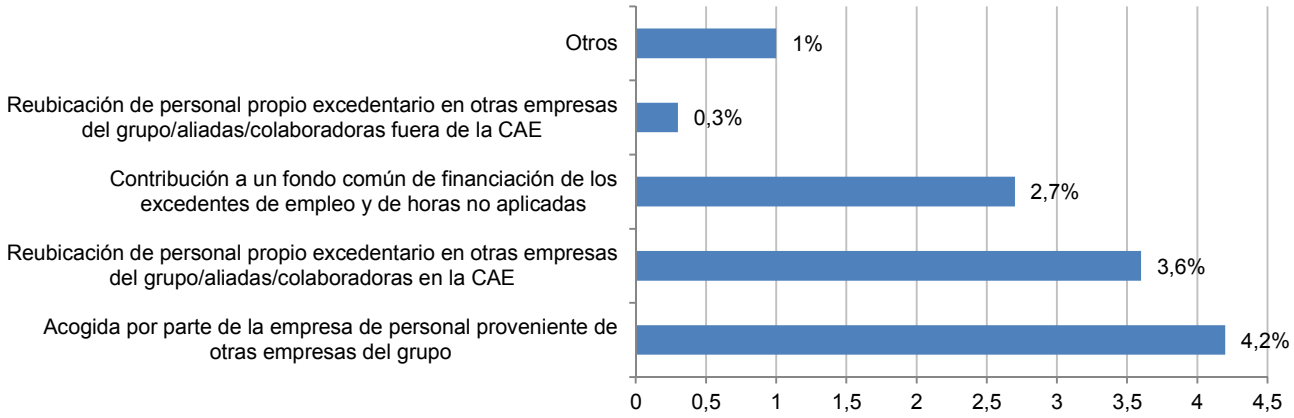

2.- HERRAMIENTAS DE GESTIÓN

Cuadro 3.1 DISPOSICIÓN DE LAS HERRAMIENTAS DE GESTIÓN EMPRESARIAL. 2012 (% de las empresas que disponen de estas herramientas)

	Total	S. Coop.	S.A.L.es	S.L.L.es
Reglamento de Régimen Interno	38,2	48,4	20,1	18,0
Plan de Gestión	33,2	39,7	29,0	17,1
Plan de Formación	47,4	48,3	58,6	39,4
Plan Estratégico	25,8	32,8	19,3	9,0
Manual de Valoración de Puestos	29,2	31,6	37,2	19,1

Cuadro 3.2 DISPOSICIÓN DE LAS HERRAMIENTAS DE GESTIÓN POR TAMAÑO DE EMPRESA. 2012 (% de las empresas que disponen de estas herramientas)

	TOTAL %	Menos de 6 Empleos %	De 6 a 15 %	De 16 a 50 %	De 51 a 100 %	De 101 a 200 %	De 201 a 500 %	Más de 500 empleos %
Reglamento de Régimen Interno	38,2	24,2	37,3	73,4	77,8	100,0	92,3	100,0
Plan de Gestión	33,2	18,0	30,6	72,4	86,2	92,5	93,8	83,7
Plan de Formación	47,4	33,3	51,2	78,5	85,9	100,0	100,0	83,7
Plan Estratégico	25,8	11,8	23,0	57,2	81,8	92,5	88,0	83,7
Manual Valoración Puestos	29,2	15,9	30,3	58,9	62,2	96,2	93,3	100,0

Cuadro 3.3 DISPOSICIÓN DE LAS HERRAMIENTAS DE GESTIÓN EMPRESARIAL POR TAMAÑO EMPRESARIAL SEGÚN FORMA JURÍDICA. 2012 (% de las empresas que disponen de estas herramientas)

S. Coop.	Hasta 5 empleos	De 6 a 15	De 16 a 50	De 51 a 100	De 101 a 200	De 201 a 500	Más de 500 empleos
Reglamento de Régimen Interno	30,4	48,5	88,1	79,1	100,0	91,6	100,0
Plan de Gestión	22,0	35,0	78,7	86,6	92,0	93,2	83,7
Plan de Formación	32,7	48,8	76,4	86,3	100,0	100,0	83,7
Plan Estratégico	16,7	26,5	66,3	81,8	92,0	86,9	83,7
Manual de Valoración de Puestos	16,4	30,0	58,5	61,9	95,9	92,6	100,0

S.A.L.	Hasta 5 empleos	De 6 a 15	De 16 a 50	De 51 a 100	De 101 a 200	De 201 a 500	Más de 500 empleos
Reglamento de Régimen Interno	15,1	10,7	30,6	72,0	100,0	100,0	0,0
Plan de Gestión	6,9	23,0	58,6	100,0	100,0	100,0	0,0
Plan de Formación	44,9	52,9	81,0	100,0	100,0	100,0	0,0
Plan Estratégico	0,0	13,2	43,1	100,0	100,0	100,0	0,0
Manual de Valoración de Puestos	22,1	32,8	58,6	72,0	100,0	100,0	0,0

S.L.L.	Hasta 5 empleos	De 6 a 15	De 16 a 50	De 51 a 100	De 101 a 200	De 201 a 500	Más de 500 empleos
Reglamento de Régimen Interno	13,8	25,2	55,0	53,4	100,0	0,0	0,0
Plan de Gestión	12,1	24,3	59,7	53,4	100,0	0,0	0,0
Plan de Formación	31,7	56,7	88,6	53,4	100,0	0,0	0,0
Plan Estratégico	4,3	20,5	22,2	53,4	100,0	0,0	0,0
Manual de Valoración de Puestos	13,3	22,9	63,1	53,4	100,0	0,0	0,0

Cuadro 3.4 PROPENSIÓN A LA INCORPORACIÓN DE LAS HERRAMIENTAS DE GESTIÓN POR TAMAÑO DE EMPRESA. 2012

	TOTAL	Menos de 6 Empleos	De 6 a 15	De 16 a 50	De 51 a 100	De 101 a 200	De 201 a 500	Más de 500 empleos
	%	%	%	%	%	%	%	%
Reglamento de Régimen Interno	15,6	4,9	27,4	17,0	47,3	0,0	0,0	100,0
Plan de Gestión	50,1	62,2	34,7	45,3	26,4	50,0	46,8	100,0
Plan de Formación	30,0	26,5	27,8	41,4	26,3	0,0	46,8	100,0
Plan Estratégico	44,8	43,8	49,1	44,1	26,4	50,0	0,0	100,0
Manual Valoración Puestos	22,1	11,0	21,2	48,7	26,3	0,0	53,2	100,0

Base: Empresas que no poseen alguna de las herramientas pero que tienen previsto incorporar documentos/herramientas en los próximos 2 años.

3.- OTRAS ACTIVIDADES LIGADAS A LA GESTIÓN

Cuadro 3.5 DISPOSICIÓN DE SISTEMAS DE PREVENCIÓN DE RIESGOS LABORALES POR SECTOR DE ACTIVIDAD. 2012

	TOTAL %	Primario %	Industria %	Construcción %	Servicios %
Disposición de sistemas de prevención de riesgos laborales	85,8	66,4	90,3	87,0	83,5

Cuadro 3.6 DISPOSICIÓN DE SISTEMAS DE PREVENCIÓN DE RIESGOS LABORALES POR TAMAÑO EMPRESARIAL. 2012

	TOTAL %	Menos de 6 Empleos %	De 6 a 15 %	De 16 a 50 %	De 51 a 100 %	De 101 a 200 %	De 201 a 500 %	Más de 500 empleos %
Disposición de sistemas de prevención de riesgos laborales	85,8	77,9	96,8	97,1	98,3	100	100	100

Gráfico 3.5 PORCENTAJE DE EMPRESAS QUE REALIZAN ALGÚN TIPO DE ACTIVIDAD LIGADA AL MEDIO AMBIENTE SEGÚN ESTRATO DE EMPLEO 2012 (% del total de empresas de cada estrato)

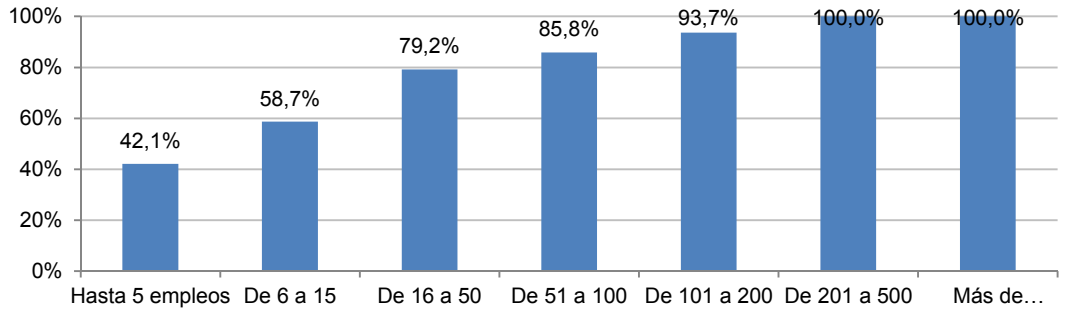

Gráfico 3.6 FORMACIÓN COOPERATIVA Y DE SOCIEDADES LABORALES POR TAMAÑO DE EMPRESA (% de empresas que realizan actividades en este ámbito según estrato de empleo). 2012

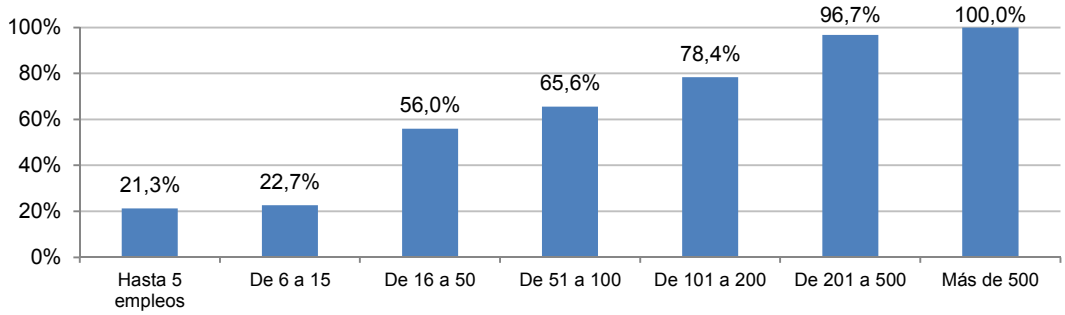

Gráfico 3.7 FORMACIÓN COOPERATIVA Y DE SOCIEDADES LABORALES. Receptores de la formación 2012

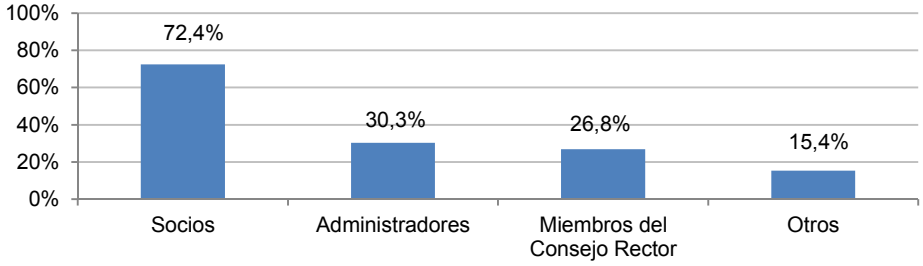

4.- COOPERACIÓN INTEREMPRESARIAL

Cuadro 3.7 RELACIONES DE COOPERACIÓN DE LAS EMPRESAS DE LA ECONOMÍA SOCIAL SEGÚN FORMA JURÍDICA. 2012

	Total %	S. Coop. %	S.A.L.es %	S.L.L.es %
Establecen relaciones de cooperación	30,5	38,9	9,8	18,4

Gráfico 3.8 NATURALEZA DE LAS RELACIONES DE COOPERACIÓN DE LAS EMPRESAS DE LA ECONOMÍA SOCIAL. 2012 (porcentaje de empresas sobre el total)

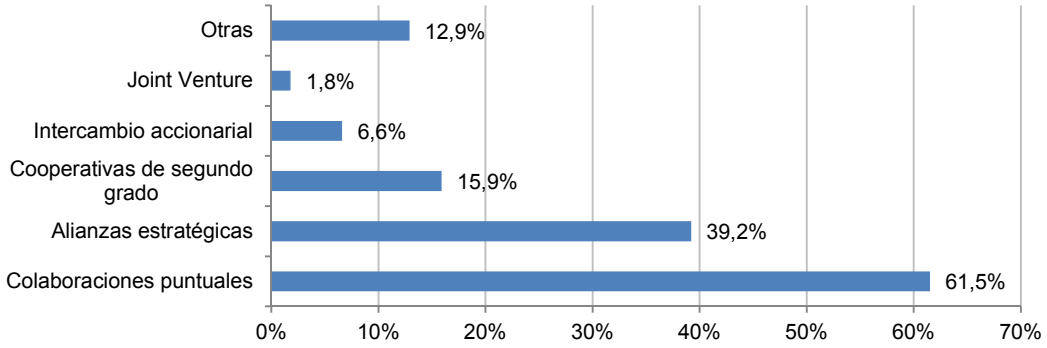

Cuadro 3.8 FORMA JURÍDICA DE LAS EMPRESAS CON LAS QUE SE MANTIENEN RELACIONES DE COOPERACIÓN SEGÚN LA FORMA JURÍDICA. 2012

	Total %	S. Coop. %	S.A.L.es %	S.L.L.es %
Cooperativas	74,0	83,8	42,6	28,3
SAL/SLL	33,9	30,5	41,3	50,3
Sociedades Mercantiles	49,6	46,0	59,8	67,1
Otras Sociedades	35,9	35,9	34,6	36,5

Gráfico 3.9 COOPERACIÓN INTEREMPRESARIAL SEGÚN EL TAMAÑO DEL ESTABLECIMIENTO. 2012 (% de las empresas según el tamaño de las mismas)

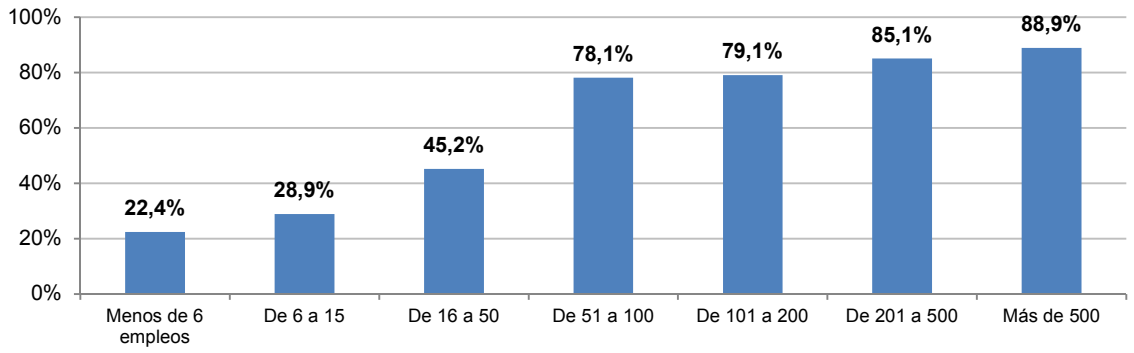

Cuadro 3.9 LOCALIZACIÓN GEOGRÁFICA DE LAS EMPRESAS SEGÚN FORMA JURÍDICA. 2012

	Total	S. Coop.	S.A.L.es	S.L.L.es
	%	%	%	%
Cooperativas	92,3	94,0	88,6	84,4
Estado Español	19,8	17,7	20,7	3,2
Unión Europea	11,2	12,2	9,3	5,9
Resto del Mundo	3,5	4,3	0,0	0,0

Gráfico 3.10 PORCENTAJE DE EMPRESAS ASOCIADAS A ALGÚN TIPO DE ASOCIACIÓN EMPRESARIAL SEGÚN SU FORMA JURÍDICA Y SU DIMENSIÓN 2012

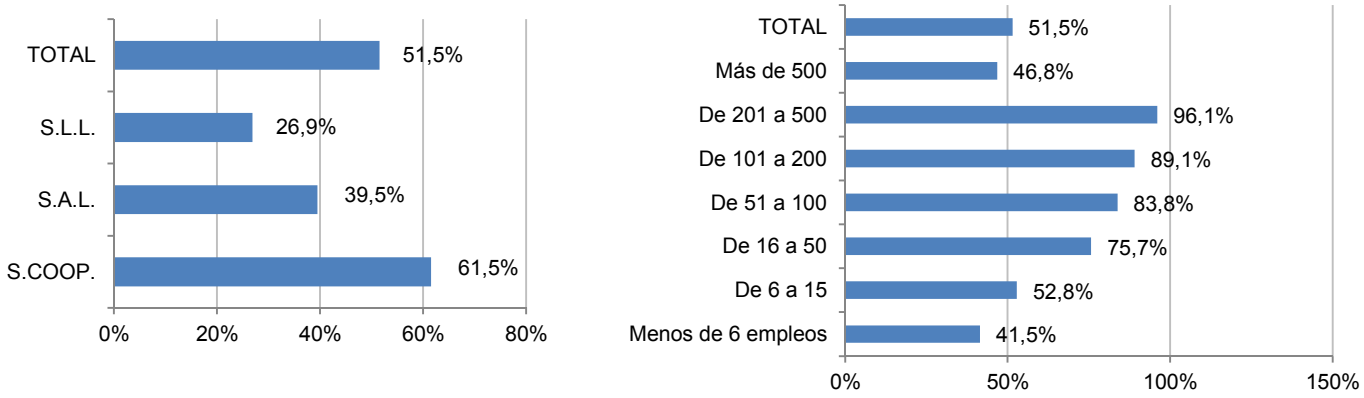

IV.- NUEVAS FORMAS DE LA ECONOMÍA SOCIAL (NFES)

1.- FUNDACIONES Y ASOCIACIONES

1.1.- CUANTIFICACIÓN DE LOS AGENTES: FUNDACIONES Y ASOCIACIONES

La CAE cuenta con un conjunto de **615 Fundaciones** y **189 Asociaciones de Utilidad Pública**.

Gráfico 4.1 NÚMERO DE FUNDACIONES Y ASOCIACIONES DE UTILIDAD PÚBLICA 2012 (cifras absolutas)

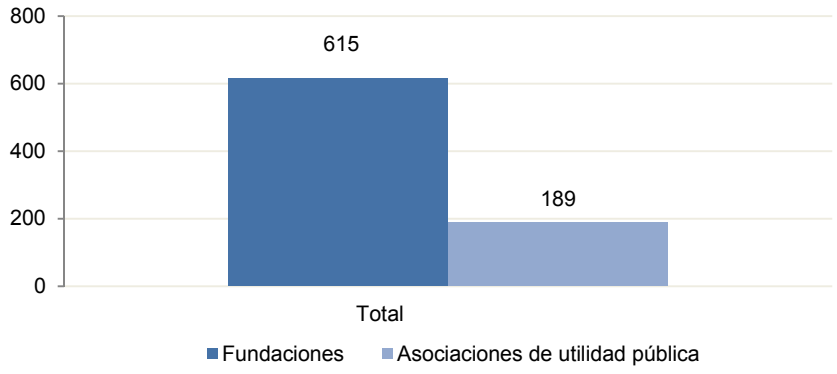

Fuente: Departamento de Administración Pública y Justicia de Gobierno Vasco

1.2.- EMPLEO EN LAS FUNDACIONES Y ASOCIACIONES DE UTILIDAD PÚBLICA

El empleo estimado en el ámbito de **Fundaciones** asciende a **12.315,** mientras que en las **Asociaciones de Utilidad Pública** este empleo representaría un total de **3.075 puestos de** trabajo.

Gráfico 4.2 DISTRIBUCIÓN DEL EMPLEO FUNDACIONES Y ASOCIACIONES DE UTILIDAD PÚBLICA 2012 (cifras absolutas)

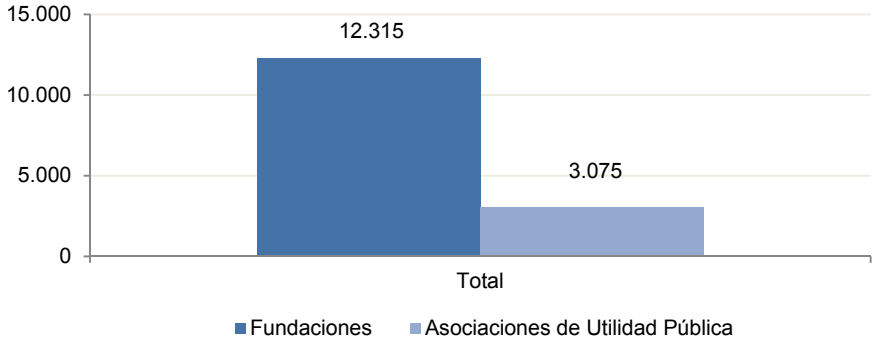

Fuente: Departamento de Administración Pública y Justicia de Gobierno Vasco

1.3.- PRINCIPALES MAGNITUDES ECONÓMICAS: FUNDACIONES Y ASOCIACIONES DE UTILIDAD PÚBLICA

1.3.1.- Ingresos de Fundaciones y Asociaciones de Utilidad Pública

Cuadro 4.1 DISTRIBUCIÓN DE LOS INGRESOS DE EXPLOTACIÓN E INGRESOS FINANCIEROS EN LAS FUNDACIONES 2012 (cifras absolutas y % verticales)

	2012	
	Euros	% ver.
Ventas	609.981.974	74,2
Subvenciones, donaciones y legados	38.209.563	4,6
Otros ingresos de explotación	151.739.260	18,5
Ingresos financieros	22.315.317	2,7
TOTAL	**822.246.114**	**100,0**

Fuente: Elaboración propia a partir de datos del Departamento de Administración Pública y Justicia de Gobierno Vasco

Cuadro 4.2 DISTRIBUCIÓN DE LOS INGRESOS DE EXPLOTACIÓN E INGRESOS FINANCIEROS EN LAS ASOCIACIONES 2012 (cifras absolutas y % verticales)

	2012	
	Euros	% ver.
Ventas	171.161.456	81,8
Subvenciones, donaciones y legados	4.418.835	2,1
Otros ingresos de explotación	32.198.849	15,4
Ingresos financieros	1.538.868	0,7
TOTAL	**209.318.008**	**100,0**

Fuente: Elaboración propia a partir de datos del Departamento de Administración Pública y Justicia de Gobierno Vasco

1.3.2.- VAB de Fundaciones y Asociaciones de Utilidad Pública

Cuadro 4.3 DISTRIBUCIÓN DEL VAB FUNDACIONES Y ASOCIACIONES DE UTILIDAD PÚBLICA 2012 (cifras absolutas y % verticales)

	Fundaciones		Asociaciones		Total	
	Euros	% ver.	Euros	% ver.	Euros	% ver.
BAI (Beneficio antes de impuestos)	-22.747.918	-6,3	467.927	0,4	-22.279.992	-4,7
Gastos de Personal	383.918.424	106,3	113.781.008	99,6	497.699.433	104,7
VAB	**361.170.506**	**100,0**	**114.248.935**	**100,0**	**475.419.441**	**100,0**

Fuente: Elaboración propia a partir de datos del Departamento de Administración Pública y Justicia de Gobierno Vasco

2.- CENTROS ESPECIALES DE EMPLEO

2.1.- CUANTIFICACIÓN DE LOS AGENTES: CENTROS ESPECIALES DE EMPLEO

Se cuantifica un total de **42 Centros Especiales de Empleo** en la CAE.

Gráfico 4.3 DISTRIBUCIÓN TERRITORIAL DE LAS ENTIDADES EMPRESARIALES EN EL ÁMBITO DE LOS CENTROS ESPECIALES DE EMPLEO. 2012 (cifras absolutas y %)

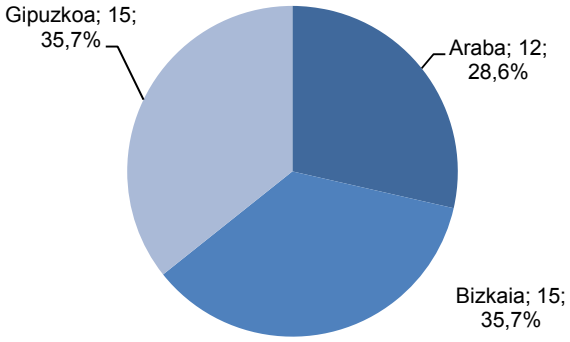

Fuente: EHLABE y CONACEE

2.2.- EMPLEO EN LOS CENTROS ESPECIALES DE EMPLEO

El empleo que representan los Centros Especiales de Empleo se estima en **9.368 empleos.**

Gráfico 4.4 DISTRIBUCIÓN TERRITORIAL DEL EMPLEO EN LOS CENTROS ESPECIALES DE EMPLEO 2012 (cifras absolutas y %)

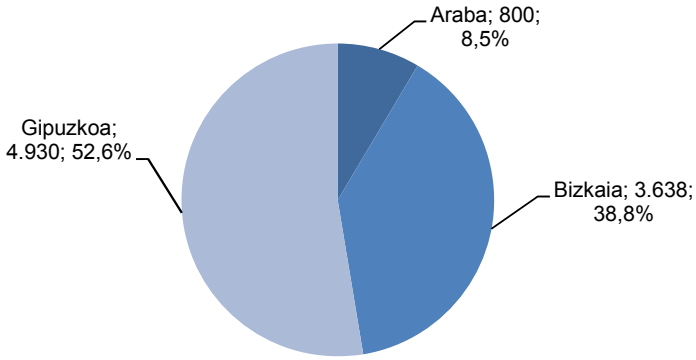

Fuente: EHLABE y CONACEE

2.3.- PRINCIPALES MAGNITUDES ECONÓMICAS: CENTROS ESPECIALES DE EMPLEO

2.3.1.- Ingresos de los Centros Especiales de Empleo

Cuadro 4.4 DISTRIBUCIÓN DE LOS INGRESOS DE EXPLOTACIÓN E INGRESOS FINANCIEROS EN LOS CENTROS ESPECIALES DE EMPLEO 2012 (cifras absolutas y % verticales)

	2012	
	Euros	% ver.
Ventas	175.567.575	75,8%
Subvenciones, donaciones y legados	46.152.192	19,9%
Otros ingresos de explotación	9.600.456	4,1%
Ingresos financieros	273.380	0,1%
TOTAL	**231.593.603**	**100,0%**

Fuente: Elaboración propia a partir de datos de EHLABE y Registro Mercantil

2.3.2.- VAB de Centros Especiales de Empleo

Cuadro 4.5 DISTRIBUCIÓN DEL VAB CENTROS ESPECIALES DE EMPLEO 2012 (cifras absolutas y % verticales)

	Centros especiales de empleo	
	Euros	% ver.
BAI (Beneficio antes de impuestos)	605.419	0,4%
Gastos de Personal	135.122.040	99,6%
VAB	**135.727.460**	**100,0%**

Fuente: Elaboración propia a partir de datos de EHLABE y Registro Mercantil

3.- EMPRESAS DE INSERCIÓN

3.1.- CUANTIFICACIÓN DE LOS AGENTES: EMPRESAS DE INSERCIÓN

El parque empresarial de Empresas de Inserción en la CAE representa un conjunto de **78 empresas.**

Gráfico 4.5 DISTRIBUCIÓN TERRITORIAL DE LAS EMPRESAS DE INSERCIÓN 2012 (cifras absolutas y %)

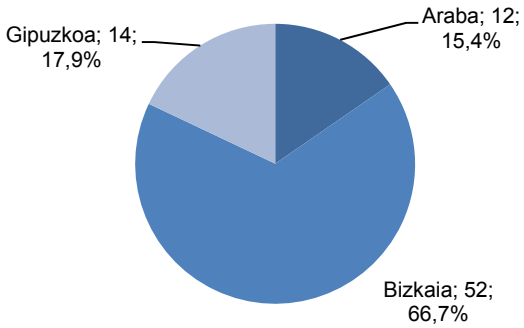

Fuente: Gizatea y Catálogo Empresas de Inserción y Solidarias en la Comunidad Autónoma Vasca

3.2.- EMPLEO EN LAS EMPRESAS DE INSERCIÓN

El empleo estimado generado por el conjunto de empresas de inserción asciende a un total de **1.252 personas.**

3.3.- PRINCIPALES MAGNITUDES ECONÓMICAS: EMPRESAS DE INSERCIÓN

3.3.1.- Ingresos de Empresas de Inserción

Cuadro 4.6 DISTRIBUCIÓN DE LOS INGRESOS DE EXPLOTACIÓN EN LAS EMPRESAS DE INSERCIÓN 2012 (cifras absolutas y %)

	2012	
	Euros	% ver.
Ventas	25.534.006	67,9
Ayudas públicas	8.952.262	23,8
Subvenciones privadas	359.891	1,0
Otros ingresos	2.735.579	7,3
TOTAL	**37.581.738**	**100,0**

Fuente: Elaboración propia a partir de datos de Gizatea y Registro Mercantil

3.3.2.- VAB de Empresas de Inserción

Cuadro 4.7 DISTRIBUCIÓN DEL VAB EMPRESAS DE INSERCIÓN 2012 (cifras absolutas y % verticales)

	Empresas de inserción	
	Euros	% ver.
BAI (Beneficio antes de impuestos)	3.852.197	15,9
Gastos de Personal	20.344.845	84,1
VAB	**24.197.042**	**100,0**

Fuente: Elaboración propia a partir de datos de Gizatea y Registro Mercantil

4.- ENTIDADES DE PREVISIÓN SOCIAL VOLUNTARIA (EPSV)

4.1.- CUANTIFICACIÓN DE LOS AGENTES: ENTIDADES DE PREVISIÓN SOCIAL VOLUNTARIA (EPSV)

Cuadro 4.8 DISTRIBUCIÓN DE LAS MODALIDADES DE EPSV –NÚMERO Y PATRIMONIO 2012 (cifras absolutas)

	2012	
	Número	Patrimonio
EPSV con planes de empleo	41	10.710.000.000
EPSV con planes asociados	6	104.000.000
EPSV con planes individuales	40	9.930.000.000
Resto	104	17.748.389
TOTAL	**191**	**20.761.748.389**

Fuente: Dirección de Finanzas de Gobierno Vasco

4.2.- EMPLEO EN LAS ENTIDADES DE PREVISIÓN SOCIAL VOLUNTARIA

El empleo estimado en las Entidades de Previsión Social Voluntaria en la CAE se sitúa en una horquilla entre los **90 y 100 empleos**[20].

4.3.- PRINCIPALES MAGNITUDES ECONÓMICAS: ENTIDADES DE PREVISIÓN SOCIAL

4.3.1.- Ingresos de las EPSVs

Cuadro 4.9 DISTRIBUCIÓN DE LAS CUOTAS DEL EJERCICIO POR MODALIDADES DE EPSV 2012 (cifras absolutas)

	Cuotas del ejercicio 2012
EPSV con planes de empleo	347.847.838
EPSV con planes asociados	2.412.309
EPSV con planes individuales	572.946.781
Resto	543.257
TOTAL	**923.750.186**

Fuente: Federación de Entidades de Previsión Social Voluntaria de Euskadi

4.3.2.- VAB de las EPSVs

Cuadro 4.10 DISTRIBUCIÓN DEL VAB EPSVs 2012 (cifras absolutas y % verticales)

	EPSVs	
	Euros	% ver.
BAI (Beneficio antes de impuestos)	224.953.396	98,8
Gastos de Personal	2.785.935	1,2
VAB	**227.739.331**	**100,0**

Fuente: Elaboración propia a partir de datos de la Dirección de Finanzas de Gobierno Vasco

[20] Estimación efectuada a partir de ratio de Sueldos y Salarios

5.- COFRADÍAS DE PESCADORES

5.1.- CUANTIFICACIÓN DE LOS AGENTES: COFRADÍAS DE PESCADORES

La CAE cuenta con un total de 14 Cofradías de Pescadores. Además, cada uno de los territorios –Gipuzkoa y Bizkaia- dispone de una Federación de Cofradías de Pescadores propia. Por tanto, el universo de este colectivo quedaría conformado por un conjunto de **16 entidades.**

Gráfico 4.6 DISTRIBUCIÓN TERRITORIAL DE LAS COFRADÍAS DE PESCADORES Y FEDERACIONES 2012 (% y cifras absolutas)

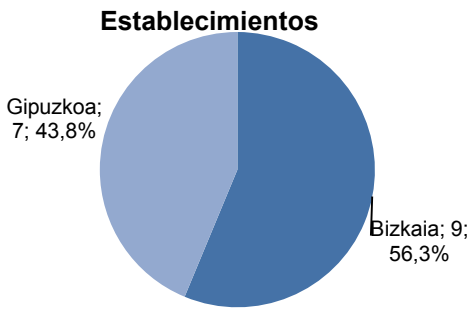

Fuente: Dirección de Pesca y Acuicultura - Gobierno Vasco

5.2.- EMPLEO EN LAS COFRADÍAS DE PESCADORES

El empleo estimado de las Cofradías de Pescadores de Gipuzkoa y Bizkaia asciende a **90 empleos.**

5.3.- PRINCIPALES MAGNITUDES ECONÓMICAS: COFRADÍAS DE PESCADORES

5.3.1.- Ingresos de las Cofradías de Pescadores

Cuadro 4.11 DISTRIBUCIÓN DE LOS INGRESOS DE EXPLOTACIÓN E INGRESOS FINANCIEROS EN LAS COFRADÍAS DE PESCADORES 2012 (cifras absolutas y % verticales)

	2012	
	Euros	% ver.
Ventas	21.751.742	82,2
Arrendamientos y Mantenimiento	1.370.041	5,2
Subvenciones, donaciones y legados	1.732.559	6,5
Otros ingresos de explotación	1.253.861	4,7
Ingresos financieros	346.116	1,3
TOTAL	**26.454.320**	**100,0**

Fuente: Elaboración propia a partir de datos de la Dirección de Pesca y Acuicultura - Gobierno Vasco

5.3.2.- VAB de Cofradías de Pescadores

Cuadro 4.12 DISTRIBUCIÓN DEL VAB Cofradías de Pescadores 2012 (cifras absolutas y % verticales)

	Cofradías de pescadores	
	Euros	**% ver.**
BAI (Beneficio antes de impuestos)	887.542	22,1
Gastos de Personal	3.122.038	77,9
VAB	**4.009.580**	**100,0**

Fuente: Elaboración propia a partir de datos de la Dirección de Pesca y Acuicultura - Gobierno Vasco

6.- SOCIEDADES AGRARIAS DE TRANSFORMACIÓN (SATs)

6.1.- CUANTIFICACIÓN DE LOS AGENTES: SOCIEDADES AGRARIAS DE TRANSFORMACIÓN

Las Sociedades Agrarias de transformación representan globalmente un total de **97 entidades.**

6.2.- EMPLEO EN LAS SATs

Se estima un conjunto de **248 empleos**

6.3.- PRINCIPALES MAGNITUDES ECONÓMICAS: SATs

6.3.1.- Ingresos de las SATs

Cuadro 4.13 DISTRIBUCIÓN DE LOS INGRESOS DE EXPLOTACIÓN EN LAS SATs 2012 (cifras absolutas y % verticales)

	2012	
	Euros	% ver.
Ventas	24.665.216	99,0
Otros ingresos de explotación	224.017	0,9
Ingresos financieros	25.963	0,1
TOTAL	**24.915.196**	**100,0**

Fuente: Elaboración propia a partir de datos Dirección de Agricultura y Ganadería - Gobierno Vasco

6.3.2.- VAB de las SATs

Cuadro 4.14 DISTRIBUCIÓN DEL VAB SATs 2012 (cifras absolutas y % verticales)

	Sociedades Agrarias de Transformación	
	Euros	% ver.
BAI (Beneficio antes de impuestos)	-295.725	-5,57
Gastos de Personal	5.608.456	105,57
VAB	**5.312.731**	**100,00**

Fuente: Elaboración propia a partir de datos Dirección de Agricultura y Ganadería - Gobierno Vasco

7.- SÍNTESIS DE RESULTADOS

Cuadro 4.15 DISTRIBUCIÓN POR SEGMENTOS DEL NÚMERO DE ENTIDADES –UNIVERSO Y MUESTRA-2012 (cifras absolutas)

	Fundaciones	Asociaciones	Centros especiales de empleo	Empresas de inserción	EPSVS	Cofradías de pescadores	SATS	Total
Número de entidades (Universo)	615	189	42	78	189	16	97	**1.226**
Número de entidades (Muestra)	316	177	37	60	n.p.	13	15	**617**

Cuadro 4.16 DISTRIBUCIÓN DEL EMPLEO REMUNERADO ANUALIZADO ESTIMADO POR SEGMENTOS NUEVAS FORMAS DE LA ECONOMÍA SOCIAL 2012 (cifras absolutas y % verticales)

	Empleo anualizado	% ver.
1. Fundaciones	12.315	46,6
2.Centros Especiales de Empleo	9.368	35,4
3.Asociaciones	3.078	11,6
4.Empresas de Inserción	1.252	4,7
5.SATs	248	0,9
6.Cofradías de Pescadores	90	0,3
7.EPSVs	90	0,3
TOTAL	**26.441**	**100,0**

Cuadro 4.17 DISTRIBUCIÓN DE LA FACTURACIÓN POR SEGMENTOS NUEVAS FORMAS DE LA ECONOMÍA SOCIAL 2012 (cifras absolutas y % verticales)

	Facturación	% ver.
1.EPSVs	923.750.186	47,3
2. Fundaciones	609.981.974	31,2
3.Centros Especiales de Empleo	175.567.575	9,0
4. Asociaciones	171.161.456	8,8
5. Empresas de Inserción	25.534.006	1,3
6.SATs	24.665.216	1,3
7. Cofradías de Pescadores	21.751.742	1,1
TOTAL	**1.952.412.155**	**100,0**

Cuadro 4.18 DISTRIBUCIÓN DE LOS GASTOS DE PERSONAL POR SEGMENTOS NUEVAS FORMAS DE LA ECONOMÍA SOCIAL 2012 (cifras absolutas y % verticales)

	Gastos de personal	% ver.
1.Fundaciones	383.918.424	57,8
2. Asociaciones	113.781.008	17,1
3. Centros Especiales de Empleo	135.122.040	20,3
4. Empresas de Inserción	20.344.845	3,1
5. SATs	5.608.456	0,8
6. Cofradías de Pescadores	3.122.038	0,5
7. EPSVs	2.785.935	0,4
TOTAL	**664.682.746**	**100,0**

Cuadro 4.19 DISTRIBUCIÓN DEL VAB POR SEGMENTOS NUEVAS FORMAS DE LA ECONOMÍA SOCIAL 2012 (cifras absolutas y % verticales)

	VAB	% ver.
1.Fundaciones	361.170.506	41,4
2. EPSVs	227.739.331	26,1
3.Centros Especiales de Empleo	135.727.460	15,6
4.Asociaciones	114.248.935	13,1
5.Empresas de Inserción	24.197.042	2,8
6.SATs	5.312.731	0,6
7.Cofradías de Pescadores	4.009.580	0,5
TOTAL	**872.405.584**	**100,0**

Cuadro 4.20 DISTRIBUCIÓN DEL BENEFICIO ANTES DE IMPUESTOS POR SEGMENTOS NFES 2012 (cifras absolutas y % verticales)

	Beneficio antes de impuestos	% ver.
1. EPSVs	224.953.396	108,3
2. Empresas de Inserción	3.852.197	1,9
3. Cofradías de Pescadores	887.542	0,4
3. Centros Especiales de Empleo	605.419	0,3
4. Asociaciones de Utilidad Pública	467.927	0,2
6. SATs	-295.725	-0,1
7. Fundaciones	-22.747.918	-11,0
TOTAL	**207.722.838**	**100,0**

Cuadro 4.21 PRINCIPALES MAGNITUDES NUEVAS FORMAS DE LA ECONOMÍA SOCIAL + CUENTAS DE LA ECONOMÍA SOCIAL 2012 (cifras absolutas y %)

	ECONOMÍA SOCIAL AGREGADA 2012 Nuevas Formas + Cooperativas, SALes y SLLes	Peso Nuevas Formas sobre AGREGADO 2012
Empleo	**81.224 [21] empleos anualizados**	31,3
Facturación	**10.196 millones de euros**	18,8
Masa salarial	**2.691 millones de euros**	24,0
VAB	**3.495 millones de euros-**	24,4

[21] Se detrae el efecto de duplicación asociado a los Centros Especiales de Empleo y Empresas de Inserción que cuentan con una forma jurídica ligada a la Economía Social clásica (Cooperativas, Sociedades Limitadas Laborales, Sociedades Anónimas Laborales).

ÍNDICE

INTRODUCCIÓN **3**

ANÁLISIS DE PRINCIPALES RESULTADOS **5**

I. LAS FORMAS CLÁSICAS DE LA ECONOMÍA SOCIAL 2012 (FCES) **7**
Entre 2010 y 2012 cae el empleo de la Economía Social 7
La tendencia descendente se rompe en 2013 pero sin recuperación al alza 11
La caída del empleo no se distribuye de forma homogénea 12
En contraste con la caída del empleo, aumenta el número de establecimientos 13
La caída del empleo se vincula a la reducción de la facturación y al deterioro de los indicadores de rentabilidad del sector 15
El deterioro sectorial se vincula claramente a las Sociedades Laborales 18
A pesar de las dificultades, la Economía Social acentúa su presencia en el exterior 19
Gipuzkoa consolida su papel dominante en la Economía Social 22

II. AVANCE DE CUENTAS DE LA ECONOMÍA SOCIAL 2013 (FCES) **25**
2013: ¿Un año de transición hacia la recuperación? 25

III. ESTRATEGIAS ANTE LA CRISIS DE LA ECONOMÍA SOCIAL Y HERRAMIENTAS DE GESTIÓN DE LA ECONOMÍA SOCIAL CLÁSICA **29**

IV. NUEVAS FORMAS DE LA ECONOMÍA SOCIAL 2012 (NFES) **35**

ANEXO ESTADÍSTICO **41**

I.- LAS FORMAS CLÁSICAS DE LA ECONOMÍA SOCIAL 2012 (FCES) **43**

1.- LA DINÁMICA DEL EMPLEO Y LOS ESTABLECIMIENTOS EN EL BIENIO 2010-2012 (FCES) 43
1.1.- EMPLEO SECTORIAL DE LA ECONOMÍA SOCIAL 45
1.2.- PRINCIPALES RASGOS DEL EMPLEO DE LA ECONOMÍA SOCIAL 47
1.2.1.- El Género y la Edad 47
1.2.2.- Tipo de Relación Contractual 48
1.3.- EL VAB GENERADO POR LA ECONOMÍA SOCIAL Y LA PRODUCTIVIDAD APARENTE 50
1.3.1.- La Dinámica del VAB en el Bienio 2010-2012 50
1.3.2.- La Evolución de la Productividad aparente en el Bienio 2010-2012 51
1.4.- LAS CUENTAS DE RESULTADOS DE LA ECONOMÍA SOCIAL 51

2.- EL PERFIL JURÍDICO DE LA ECONOMÍA SOCIAL 53
2.1.- ESTABLECIMIENTOS Y EMPLEOS 53
2.2.- VAB Y PRODUCTIVIDAD APARENTE 54

3.- EL PERFIL TERRITORIAL DE LA ECONOMÍA SOCIAL 56
3.1.- EL PERFIL TERRITORIAL DEL EMPLEO Y LOS ESTABLECIMIENTOS 56
3.2.- EL PERFIL TERRITORIAL DEL VAB Y LA PRODUCTIVIDAD APARENTE 59

4.- EXPORTACIONES DE LA ECONOMÍA SOCIAL 61
4.1.- EXPORTACIONES SEGÚN SECTOR DE ACTIVIDAD, FORMA JURÍDICA Y TAMAÑO EMPRESARIAL 62

5.- OTRAS MAGNITUDES ECONÓMICAS DE LA ECONOMÍA SOCIAL 65
5.1.- LA FINANCIACIÓN PROPIA DE LA ECONOMÍA SOCIAL 65
5.2.- LA INVERSIÓN DE LAS EMPRESAS DE LA ECONOMÍA SOCIAL Y LA FINANCIACIÓN DE LAS AAPP 67

6.- CUENTAS DE RESULTADOS POR FORMA JURÍDICA Y TERRITORIO HISTÓRICO 69

II.- AVANCE DE CUENTAS DE LA ECONOMÍA SOCIAL 2013 ..... **72**

III.- ESTRATEGIAS ANTE LA CRISIS DE LA ECONOMÍA SOCIAL Y HERRAMIENTAS DE GESTIÓN DE LA ECONOMÍA SOCIAL CLÁSICA (FCES) 73

1.- ESTRATEGIAS ANTE LA CRISIS 73
1.1.- AJUSTE SALARIAL 73
1.2.- AJUSTE PERSONAL Y DEDICACIÓN HORARIA 74
1.3.- ACUERDOS DE COLABORACIÓN SOLIDARIOS INTERCOOPERATIVA 74

2.- HERRAMIENTAS DE GESTIÓN 75

3.- OTRAS ACTIVIDADES LIGADAS A LA GESTIÓN 77

4.- COOPERACIÓN INTEREMPRESARIAL 78

IV.- NUEVAS FORMAS DE LA ECONOMÍA SOCIAL (NFES) 80

1.- FUNDACIONES Y ASOCIACIONES 80
1.1.- CUANTIFICACIÓN DE LOS AGENTES: FUNDACIONES Y ASOCIACIONES 80
1.2.- EMPLEO EN LAS FUNDACIONES Y ASOCIACIONES DE UTILIDAD PÚBLICA 80
1.3.- PRINCIPALES MAGNITUDES ECONÓMICAS: FUNDACIONES Y ASOCIACIONES DE UTILIDAD PÚBLICA 81
1.3.1.- Ingresos de Fundaciones y Asociaciones de Utilidad Pública 81
1.3.2.- VAB de Fundaciones y Asociaciones de Utilidad Pública 81

2.- CENTROS ESPECIALES DE EMPLEO 82
2.1.- CUANTIFICACIÓN DE LOS AGENTES: CENTROS ESPECIALES DE EMPLEO 82
2.2.- EMPLEO EN LOS CENTROS ESPECIALES DE EMPLEO 82
2.3.- PRINCIPALES MAGNITUDES ECONÓMICAS: CENTROS ESPECIALES DE EMPLEO 83
2.3.1.- Ingresos de los Centros Especiales de Empleo 83
2.3.2.- VAB de Centros Especiales de Empleo 83

3.- EMPRESAS DE INSERCIÓN 84
3.1.- CUANTIFICACIÓN DE LOS AGENTES: EMPRESAS DE INSERCIÓN 84
3.2.- EMPLEO EN LAS EMPRESAS DE INSERCIÓN 84
3.3.- PRINCIPALES MAGNITUDES ECONÓMICAS: EMPRESAS DE INSERCIÓN 84
3.3.1.- Ingresos de Empresas de Inserción 84
3.3.2.- VAB de Empresas de Inserción 85

4.- ENTIDADES DE PREVISIÓN SOCIAL VOLUNTARIA (EPSV) 86
4.1.- CUANTIFICACIÓN DE LOS AGENTES: ENTIDADES DE PREVISIÓN SOCIAL VOLUNTARIA (EPSV) 86
4.2.- EMPLEO EN LAS ENTIDADES DE PREVISIÓN SOCIAL VOLUNTARIA 86
4.3.- PRINCIPALES MAGNITUDES ECONÓMICAS: ENTIDADES DE PREVISIÓN SOCIAL 86
4.3.1.- Ingresos de las EPSVs 86
4.3.2.- VAB de las EPSVs 86

5.- COFRADÍAS DE PESCADORES 87
5.1.- CUANTIFICACIÓN DE LOS AGENTES: COFRADÍAS DE PESCADORES 87
5.2.- EMPLEO EN LAS COFRADÍAS DE PESCADORES 87
5.3.- PRINCIPALES MAGNITUDES ECONÓMICAS: COFRADÍAS DE PESCADORES 87
5.3.1.- Ingresos de las Cofradías de Pescadores 87
5.3.2.- VAB de Cofradías de Pescadores 88

6.- SOCIEDADES AGRARIAS DE TRANSFORMACIÓN (SATs) 89
6.1.- CUANTIFICACIÓN DE LOS AGENTES: SOCIEDADES AGRARIAS DE TRANSFORMACIÓN 89
6.2.- EMPLEO EN LAS SATs 89
6.3.- PRINCIPALES MAGNITUDES ECONÓMICAS: SATs 89
6.3.1.- Ingresos de las SATs 89
6.3.2.- VAB de las SATs 89

7.- SÍNTESIS DE RESULTADOS 90

Cuadros y gráficos

I. LAS FORMAS CLÁSICAS DE LA ECONOMÍA SOCIAL 2012 (FCES) 43

Cuadro 1.1 EVOLUCIÓN DE LOS ESTABLECIMIENTOS Y DEL EMPLEO DE LA ECONOMÍA SOCIAL 2002-2012 REFERENCIA COMPARATIVA: POBLACIÓN OCUPADA CAE 43
Cuadro 1.2 TASAS DE CRECIMIENTO DE LOS ESTABLECIMIENTOS Y EMPLEOS DE LA ECONOMÍA SOCIAL ENTRE 2000 Y 2012 REFERENCIA COMPARATIVA: POBLACIÓN OCUPADA CAE 43
Cuadro 1.3 INDICADORES DE LA DIMENSIÓN DE LAS EMPRESAS DE ECONOMÍA SOCIAL. 2010-2012 44
Cuadro 1.4 DIMENSION DE LAS EMPRESAS DE LA ECONOMIA SOCIAL (cifras absolutas y % verticales). 2012 44
Cuadro 1.5 EVOLUCIÓN DEL NÚMERO DE EMPLEOS POR DIMENSIÓN DE LAS EMPRESAS DE LA ECONOMÍA SOCIAL 2010-2012 44
Cuadro 1.6 EVOLUCIÓN DEL NÚMERO DE ESTABLECIMIENTOS COOPERATIVOS 45
Cuadro 1.7 DIMENSION EN TÉRMINOS DE EMPLEO DE LOS ESTABLECIMIENTOS/EMPRESAS DE LA ECONOMIA SOCIAL Y LA ECONOMÍA DE LA CAE. 2012 45
Cuadro 1.8 DISTRIBUCIÓN SECTORIAL DEL EMPLEO DE LA ECONOMÍA SOCIAL EN 2010 y 2012 (cifras absolutas y % verticales) 46
Cuadro 1.9 EVOLUCIÓN DE LA ESTRUCTURA DEL EMPLEO DE LA ECONOMÍA SOCIAL POR RAMAS DE ACTIVIDAD 2010 – 2012 (cifras absolutas y % verticales) 47
Cuadro 1.10 DISTRIBUCIÓN POR SECTOR DE ACTIVIDAD SEGÚN GÉNERO 2012 EN LA ECONOMÍA SOCIAL (% verticales) 47
Cuadro 1.11 DISTRIBUCIÓN POR SECTOR DE ACTIVIDAD SEGÚN GÉNERO 2012 EN LA ECONOMÍA DE LA CAE (% verticales) 47
Cuadro 1.12 DISTRIBUCIÓN POR FORMA JURÍDICA SEGÚN GÉNERO 2012 (% verticales) 48
Cuadro 1.13 DISTRIBUCIÓN POR SECTOR DE ACTIVIDAD Y SEGÚN GÉNERO 2012 EN LA ECONOMÍA SOCIAL EN CONSEJOS RECTORES Y DE ADMINISTRACIÓN (% verticales) 48
Cuadro 1.14 DISTRIBUCIÓN SECTORIAL DEL EMPLEO POR EDADES (% horizontales) 2012 48
Cuadro 1.15 DISTRIBUCIÓN DEL EMPLEO POR EDADES SEGÚN FORMA JURÍDICA (% horizontales). 2012 48
Cuadro 1.16 DISTRIBUCIÓN DEL EMPLEO SEGÚN RELACIÓN CONTRACTUAL POR FORMA JURÍDICA DEL ESTABLECIMIENTO. 2012 (% horizontales) 48
Cuadro 1.17 DISTRIBUCIÓN DEL EMPLEO POR FORMA JURÍDICA Y TIPO DE RELACIÓN CONTRACTUAL EN LA ECONOMÍA SOCIAL DE LA CAE 2006 – 2012 (cifras absolutos) 49
Cuadro 1.18 DISTRIBUCÓN DEL EMPLEO POR FORMA JURÍDICA Y TIPO DE RELACIÓN CONTRACTUAL EN LA ECONOMÍA SOCIAL DE LA CAE 49
Cuadro 1.19 DISTRIBUCIÓN DEL EMPLEO SEGÚN RELACIÓN CONTRACTUAL POR SECTOR DE ACTIVIDAD DEL ESTABLECIMIENTO. 2012 (% horizontales) 50
Cuadro 1.20 INCREMENTO SECTORIAL DEL VAB EN EL PERIODO 2010-2012 (Precios corrientes y %) 50
Cuadro 1.21 DISTRIBUCIÓN SECTORIAL DEL VALOR AÑADIDO BRUTO (VAB) GENERADO POR LA ECONOMÍA SOCIAL. REFERENCIA COMPARATIVA 2010 y 2012. (c.a. miles de Euros, % ver.) (Precios Corrientes) 50
Cuadro 1.22 PARTICIPACIÓN DE LA ECONOMÍA SOCIAL EN EL PRODUCTO INTERIOR BRUTO SECTORIAL. REFERENCIA COMPARATIVA 2010-2012 50
Cuadro 1.23 ECONOMÍA DE LA CAE: PRODUCTO INTERIOR BRUTO Y SUS COMPONENTES POR AÑO EN LA CAE. OFERTA Y DEMANDA. PRECIOS CORRIENTES. TASAS DE VARIACIÓN INTERANUALES (%) 2010-2012(a) 50
Cuadro 1.24 EVOLUCIÓN DE LA PRODUCTIVIDAD APARENTE SECTORIAL DE LA ECONOMÍA SOCIAL EN EL PERIODO 2010-2012. (VAB Euros/Empleado. Precios Corrientes) 51
Cuadro 1.25 DISTRIBUCIÓN DEL BENEFICIO Y CASH FLOW POR SECTOR DE ACTIVIDAD 2012 (% verticales) 51
Cuadro 1.26 CUENTAS DE INGRESOS Y GASTOS DE LA ECONOMÍA SOCIAL 2010-2012 (cifras absolutas, % verticales y evolución) 52
Cuadro 1.27 EVOLUCIÓN INTERESES A LAS APORTACIONES DE LOS SOCIOS EN LAS COOPERATIVAS Y PESO RELATIVO SOBRE LOS GASTOS FINANCIEROS (CUENTA 66) (cifras absolutas en Euros y % horizontales). 2012 52
Cuadro 1.28 EVOLUCIÓN 2010-2012 DE LOS ESTABLECIMIENTOS DE LA ECONOMÍA SOCIAL SEGÚN FORMA JURÍDICA. 2010-2012 (cifras absolutas y % verticales) 53
Cuadro 1.29 EVOLUCIÓN 2010-2012 DE LOS EMPLEOS DE LA ECONOMÍA SOCIAL SEGÚN FORMA JURÍDICA. 2010-2012 (cifras absolutas y % verticales) 53
Cuadro 1.30 TAMAÑO MEDIO DE LOS ESTABLECIMIENTOS SEGÚN SU FORMA JURÍDICA. (EMPLEADOS/ ESTABLECIMIENTO) 2010-2012 54
Cuadro 1.31 ESTRUCTURA SECTORIAL DEL EMPLEO DE COOPERATIVAS. REFERENCIA 2010 y 2012 (cifras absolutas y % verticales) 54
Cuadro 1.32 ESTRUCTURA SECTORIAL DEL EMPLEO DE LAS SOCIEDADES LABORALES. REFERENCIA 2010 y 2012 (cifras absolutas y % verticales) 54
Cuadro 1.33 DISTRIBUCIÓN POR FORMA JURÍDICA DEL VALOR AÑADIDO BRUTO (VAB) GENERADO POR LA ECONOMÍA SOCIAL. REFERENCIA COMPARATIVA 2010 y 2012. (cifras absolutas miles de Euros., % verticales) (Precios Corrientes) 54
Cuadro 1.34 DISTRIBUCIÓN DEL VAB POR FORMA JURÍDICA Y SECTOR DE ACTIVIDAD. 2012 (cifras absolutas y % verticales) 55
Cuadro 1.35 PRODUCTIVIDAD SECTORIAL APARENTE EN COOPERATIVAS, S.A.L.es Y S.L.L.es. REFERENCIA COMPARATIVA 2010 y 2012 (VAB Euros/Empleado) 55
Cuadro 1.36 DISTRIBUCIÓN TERRITORIAL DE LOS ESTABLECIMIENTOS y EMPLEOS DE LA ECONOMÍA SOCIAL. (cifras absolutas y % verticales) 2012 56
Cuadro 1.37 DISTRIBUCIÓN TERRITORIAL DE LOS EMPLEOS DE LA ECONOMÍA SOCIAL SEGÚN FORMA JURÍDICA 2012. (cifras absolutas y % verticales) 57
Cuadro 1.38 ESTRUCTURA TERRITORIAL DE LOS EMPLEOS DE LA ECONOMÍA SOCIAL SEGÚN FORMA JURÍDICA 2012. (% horizontales) 57

Cuadro 1.39 DISTRIBUCIÓN SECTORIAL DE LOS EMPLEOS DE LA ECONOMÍA SOCIAL POR TERRITORIO 2012 (cifras absolutas y % verticales) 58
Cuadro 1.40 DISTRIBUCIÓN TERRITORIAL DEL EMPLEO INDUSTRIAL DE LA ECONOMÍA SOCIAL Y EVOLUCIÓN 2010-2012 58
Cuadro 1.41 DISTRIBUCIÓN TERRITORIAL DEL EMPLEO INDUSTRIAL POR FORMA JURÍDICA Y EVOLUCIÓN 2010-2012 58
Cuadro 1.42 DISTRIBUCIÓN SECTORIAL DE LOS EMPLEOS DE LA ECONOMÍA SOCIAL POR TERRITORIO HISTÓRICO. (% importancia relativa respecto al Total de la Economía Vasca). 2012 59
Cuadro 1.43 DISTRIBUCIÓN TERRITORIAL DEL VAB DE LA ECONOMÍA SOCIAL SEGÚN FORMA JURÍDICA. 2012 (cifras absolutas en Euros. % verticales) 60
Cuadro 1.44 DISTRIBUCIÓN TERRITORIAL DEL VAB SEGÚN FORMA JURÍDICA. 2012 (% horizontales) 60
Cuadro 1.45 DISTRIBUCIÓN SECTORIAL DEL VAB DE LA ECONOMÍA SOCIAL POR TERRITORIO HISTÓRICO. 2012 (cifras absolutas en Euros, % verticales) 60
Cuadro 1.46 PRODUCTIVIDAD APARENTE POR TERRITORIO HISTÓRICO. 2008-2012 (Miles de Euros/Empleado) 60
Cuadro 1.47 PRODUCTIVIDAD APARENTE TERRITORIAL SEGÚN FORMA JURÍDICA. 2012 (Euros/Empleado) 60
Cuadro 1.48 VOLUMEN DE EXPORTACIONES POR ZONAS Y EVOLUCIÓN. 2006,2008, 2010 y 2012 62
Cuadro 1.49 EVOLUCIÓN VENTAS INTERNAS VS. VENTAS EXTERNAS 2010 - 2012 62
Cuadro 1.50 DISTRIBUCIÓN SECTORIAL DE LAS EXPORTACIONES DE LA ECONOMÍA SOCIAL. (cifras absolutas en miles de Euros, % verticales) Y PESO RELATIVO SOBRE LA CIFRA DE NEGOCIOS. 2012 62
Cuadro 1.51 DISTRIBUCIÓN SECTORIAL DE LAS EXPORTACIONES DE LA ECONOMÍA SOCIAL SEGÚN FORMA JURÍDICA. (cifras absolutas en millones de Euros. y % horizontales). 2012 62
Cuadro 1.52 VOLUMEN DE EXPORTACIÓN SEGÚN ESTRATO DE EMPLEO Y FORMA JURÍDICA. 2012 (cifras absolutas y % verticales) 63
Cuadro 1.53 PESO RELATIVO DEL VOLUMEN DE EXPORTACIÓN POR FORMA JURÍDICA Y ESTRATO DE EMPLEO (% horizontales). 2012 63
Cuadro 1.54 DISTRIBUCIÓN SECTORIAL DE LOS FONDOS PROPIOS DE LA ECONOMÍA SOCIAL. 2010 y 2012 (cifras absolutas y % verticales) 65
Cuadro 1.55 DISTRIBUCIÓN SECTORIAL DE LOS FONDOS PROPIOS DE LA ECONOMÍA SOCIAL. REFERENCIA DE LA RENTABILIDAD SOBRE LOS FONDOS PROPIOS. (cifras absolutas en miles de Euros). 2012 65
Cuadro 1.56 DISTRIBUCIÓN SECTORIAL DE LOS FONDOS PROPIOS DE LA ECONOMÍA SOCIAL SEGÚN FORMA JURÍDICA. 2012 (cifras absolutas en Euros y % horizontales) 65
Cuadro 1.57 DISTRIBUCIÓN SECTORIAL DE LOS FONDOS PROPIOS, POR TERRITORIO HISTÓRICO. 2012 (cifras absolutas en Euros y % verticales) 66
Cuadro 1.58 RATIOS DE ENDEUDAMIENTO SEGÚN SECTOR DE ACTIVIDAD. 2012 (% Fondos Ajenos/Fondos Propios) 66
Cuadro 1.59 RATIOS DE GARANTÍA SEGÚN SECTOR DE ACTIVIDAD. 2012 (% Activo Total/Exigible Total) 66
Cuadro 1.60 RATIOS DE ENDEUDAMIENTO SEGÚN FORMA JURÍDICA. 2012 (% Fondos Ajenos/Fondos Propios) 66
Cuadro 1.61 RATIOS DE GARANTÍA SEGÚN FORMA JURÍDICA. 2012 (% Activo Total/Exigible Total) 66
Cuadro 1.62 RATIOS DE ENDEUDAMIENTO SEGÚN TAMAÑO DE EMPRESA. 2012 (% Fondos Ajenos/Fondos Propios) 67
Cuadro 1.63 DISTRIBUCIÓN SECTORIAL DE LAS INVERSIONES MATERIALES DE LA ECONOMÍA SOCIAL SEGÚN FORMA JURÍDICA. 2012 (cifras absolutas en Euros y % verticales) 67
Cuadro 1.64 RATIOS DE INVERSIÓN POR EMPLEO SEGÚN LA FORMA JURÍDICA. 2012 67
Cuadro 1.65 DISTRIBUCIÓN SECTORIAL DE LAS INVERSIONES MATERIALES DE LA ECONOMÍA SOCIAL SEGÚN TERRITORIO HISTÓRICO 2012 (cifras absolutas en Euros y % verticales) 67
Cuadro 1.66 DISTRIBUCIÓN SECTORIAL DE LAS INVERSIONES INTANGIBLES DE LA ECONOMÍA SOCIAL SEGÚN FORMA JURÍDICA. 2012 (cifras absolutas en Euros y % verticales) 68
Cuadro 1.67 DISTRIBUCIÓN SECTORIAL DE LAS INVERSIONES INTANGIBLES DE LA ECONOMÍA SOCIAL SEGÚN TERRITORIO HISTÓRICO. 2012 (cifras absolutas en Euros y % verticales) 68
Cuadro 1.68 ESTRUCTURA SECTORIAL DEL INCREMENTO DE LAS SUBVENCIONES OFICIALES DE CAPITAL. 2012 68
Cuadro 1.69 ESTRUCTURA SECTORIAL DE LAS SUBVENCIONES, DONACIONES Y LEGADOS DE CAPITAL TRANSFERIDOS AL RESULTADO DEL EJERCICIO (746). 2012 68
Cuadro 1.70 CUENTA DE RESULTADOS DE COOPERATIVAS SEGÚN SECTOR DE ACTIVIDAD EN 2012 (cifras absolutas en Euros) (Precios corrientes) 69
Cuadro 1.71 CUENTA DE RESULTADOS DE S.A.Les SEGÚN SECTOR DE ACTIVIDAD EN 2012 (cifras absolutas en Euros) (Precios corrientes) 69
Cuadro 1.72 CUENTA DE RESULTADOS DE S.L.Les SEGÚN SECTOR DE ACTIVIDAD EN 2012 (cifras absolutas en Euros) (Precios corrientes) 70
Cuadro 1.73 CUENTA DE RESULTADOS DE LA ECONOMÍA SOCIAL SEGÚN SECTOR DE ACTIVIDAD EN 2012. ARABA (cifras absolutas en Euros) (Precios corrientes) 70
Cuadro 1.74 CUENTA DE RESULTADOS DE LA ECONOMÍA SOCIAL SEGÚN SECTOR DE ACTIVIDAD EN 2012. BIZKAIA (cifras absolutas en Euros) (Precios corrientes) 71
Cuadro 1.75 CUENTA DE RESULTADOS DE LA ECONOMÍA SOCIAL SEGÚN SECTOR DE ACTIVIDAD EN 2012. GIPUZKOA (cifras absolutas en Euros) (Precios corrientes) 71

Gráfico 1.1 EVOLUCIÓN DE LOS ESTABLECIMIENTOS Y EL EMPLEO EN LA CAE EN LA ECONOMÍA SOCIAL 1994-2012 43
Gráfico 1.2 EVOLUCIÓN DEL PESO RELATIVO DEL EMPLEO DE LA ECONOMÍA SOCIAL EN LA ECONOMÍA DE LA CAE 1994-2012 (% sobre el total del empleo de la CAE). 44
Gráfico 1.3 EVOLUCIÓN DEL EMPLEO INDUSTRIAL Y TERCIARIO DE LA ECONOMÍA SOCIAL (Tasas de crecimiento en los bienios 2008-2010 y 2010-2012) 45
Gráfico 1.4 COMPARATIVA DE LA DISTRIBUCIÓN SECTORIAL DEL EMPLEO EN EL TOTAL DE LA ECONOMÍA DE LA CAE Y EN LA ECONOMÍA SOCIAL 2012 (%v sobre el total de empleo en cada ámbito) 46
Gráfico 1.5 IMPORTANCIA RELATIVA DE LA ECONOMÍA SOCIAL EN LA ECONOMÍA DE LA CAE (Peso relativo del empleo). 2008-2012 46

Gráfico 1.6 PESO RELATIVO DEL COLECTIVO SOCIETARIO (Porcentaje sobre el empleo total). 1996-2012 49
Gráfico 1.7 EVOLUCIÓN DE LOS RESULTADOS ECONÓMICOS (BENEFICIOS) Y DEL CASH FLOW DE LA ECONOMÍA SOCIAL 2002-2012 (cifras absolutas en miles de euros).....51
Gráfico 1.8 DISTRIBUCIÓN DE LOS EMPLEOS Y LOS ESTABLECIMIENTOS POR FORMA JURÍDICA. 2012.....53
Gráfico 1.9 DISTRIBUCIÓN DEL VAB POR FORMA JURÍDICA. 2012 (%v) 55
Gráfico 1.10 EVOLUCIÓN DE LA DISTRIBUCIÓN TERRITORIAL DE LOS ESTABLECIMIENTOS DE LA ECONOMÍA SOCIAL. 2010-2012 56
Gráfico 1.11 EVOLUCIÓN DE LA DISTRIBUCIÓN TERRITORIAL DEL EMPLEO DE LA ECONOMÍA SOCIAL. 2010-2012.....56
Gráfico 1.12 IMPORTANCIA RELATIVA DE LA ECONOMÍA SOCIAL EN LA ECONOMÍA DE LA CAE (Peso relativo del empleo por Territorio Histórico). 2010-2012.....57
Gráfico 1.13 EVOLUCIÓN DE LA DISTRIBUCIÓN TERRITORIAL DEL VAB DE LA ECONOMÍA SOCIAL. 2010-2012.....59
Gráfico 1.14 EVOLUCIÓN DEL GRADO DE APERTURA A LOS MERCADOS EXTERIORES (volumen de exportaciones sobre facturación total). 1994-2012 61
Gráfico 1.15 EVOLUCIÓN DEL PESO RELATIVO DE LAS EXPORTACIONES SOBRE LA FACTURACIÓN TOTAL EN LAS EMPRESAS EXPORTADORAS. 2004 - 2012.....61
Gráfico 1.16 DESTINO DE LAS EXPORTACIONES DE LAS EMPRESAS DE LA ECONOMÍA SOCIAL. 2012 (% del total de exportaciones según destino).....61
Gráfico 1.17 COMPARATIVA DEL PESO RELATIVO DE LAS EXPORTACIONES EN RELACIÓN A LA FACTURACIÓN 2008-2012. (% de las exportaciones según facturación).....63
Gráfico 1.18 ORIGEN TERRITORIAL DE LAS EXPORTACIONES DE LAS EMPRESAS DE LA ECONOMÍA SOCIAL. 2012 (% del total de exportaciones según Territorio Histórico de origen).....64
Gráfico 1.19 FONDOS PROPIOS PROMEDIO POR EMPLEO SEGÚN EL SECTOR DE ACTIVIDAD (Euros). 2012 65

II.- AVANCE DE CUENTAS DE LA ECONOMÍA SOCIAL 2013 72

Cuadro 2.1 ANÁLISIS POR SECTOR DE ACTIVIDAD. EVOLUCIÓN DEL EMPLEO Y LA FACTURACIÓN PREVISTA. 2012-2013.....72
Cuadro 2.2 ANÁLISIS POR FORMA JURÍDICA. EVOLUCIÓN DEL EMPLEO Y LA FACTURACIÓN PREVISTA. 2012-2013.....72
Cuadro 2.3 ANÁLISIS POR TERRITORIO HISTÓRICO. EVOLUCIÓN DEL EMPLEO Y LA FACTURACIÓN PREVISTA. 2012-2013.....72

Gráfico 2.1 EVOLUCIÓN DE LOS EMPLEOS EN LA CAE EN LA ECONOMÍA SOCIAL 1994-2013 72
Gráfico 2.2 EVOLUCIÓN DE LA FACTURACIÓN 2006 - 2013 (MILES DE EUROS).....72

III.- ESTRATEGIAS ANTE LA CRISIS DE LA ECONOMÍA SOCIAL Y HERRAMIENTAS DE GESTIÓN DE LA ECONOMÍA SOCIAL CLÁSICA (FCES)..... 73

Cuadro 3.1 DISPOSICIÓN DE LAS HERRAMIENTAS DE GESTIÓN EMPRESARIAL. 2012 (% de las empresas que disponen de estas herramientas).....75
Cuadro 3.2 DISPOSICIÓN DE LAS HERRAMIENTAS DE GESTIÓN POR TAMAÑO DE EMPRESA. 2012 75
Cuadro 3.3 DISPOSICIÓN DE LAS HERRAMIENTAS DE GESTIÓN EMPRESARIAL POR TAMAÑO EMPRESARIAL SEGÚN FORMA JURÍDICA. 2012.....75
Cuadro 3.4 PROPENSIÓN A LA INCORPORACIÓN DE LAS HERRAMIENTAS DE GESTIÓN POR TAMAÑO DE EMPRESA. 2012.....76
Cuadro 3.5 DISPOSICIÓN DE SISTEMAS DE PREVENCIÓN DE RIESGOS LABORALES POR SECTOR DE ACTIVIDAD. 2012 77
Cuadro 3.6 DISPOSICIÓN DE SISTEMAS DE PREVENCIÓN DE RIESGOS LABORALES POR TAMAÑO EMPRESARIAL. 2012.....77
Cuadro 3.7 RELACIONES DE COOPERACIÓN DE LAS EMPRESAS DE LA ECONOMÍA SOCIAL SEGÚN FORMA JURÍDICA. 2012.....78
Cuadro 3.8 FORMA JURÍDICA DE LAS EMPRESAS CON LAS QUE SE MANTIENEN RELACIONES DE COOPERACIÓN SEGÚN LA FORMA JURÍDICA. 2012.....78
Cuadro 3.9 LOCALIZACIÓN GEOGRÁFICA DE LAS EMPRESAS SEGÚN FORMA JURÍDICA. 2012.....79

Gráfico 3.1 PORCENTAJE DE EMPRESAS QUE HAN INTRODUCIDO MEDIDAS ANTE LA CRISIS 2012 (%).....73
Gráfico 3.2 PORCENTAJE DE EMPRESAS QUE HAN EFECTUADO UN AJUSTE SALARIAL.....73
Gráfico 3.3 PORCENTAJE DE EMPRESAS QUE HAN EFECTUADO UN AJUSTE DE PERSONAL Y DEDICACIÓN HORARIA.....74
Gráfico 3.4 PORCENTAJE DE EMPRESAS QUE HAN ESTABLECIDO ACUERDOS DE COLABORACIÓN SOLIDARIOS INTERCOOPERATIVA 74
Gráfico 3.5 PORCENTAJE DE EMPRESAS QUE REALIZAN ALGÚN TIPO DE ACTIVIDAD LIGADA AL MEDIO AMBIENTE SEGÚN ESTRATO DE EMPLEO 2012 (% del total de empresas de cada estrato) 77
Gráfico 3.6 FORMACIÓN COOPERATIVA Y DE SOCIEDADES LABORALES POR TAMAÑO DE EMPRESA (% de empresas que realizan actividades en este ámbito según estrato de empleo). 2012 77
Gráfico 3.7 FORMACIÓN COOPERATIVA Y DE SOCIEDADES LABORALES. Receptores de la formación 2012 77
Gráfico 3.8 NATURALEZA DE LAS RELACIONES DE COOPERACIÓN DE LAS EMPRESAS DE LA ECONOMÍA SOCIAL. 2012 (porcentaje de empresas sobre el total).....78
Gráfico 3.9 COOPERACIÓN INTEREMPRESARIAL SEGÚN EL TAMAÑO DEL ESTABLECIMIENTO. 2012.....78
Gráfico 3.10 PORCENTAJE DE EMPRESAS ASOCIADAS A ALGÚN TIPO DE ASOCIACIÓN EMPRESARIAL SEGÚN SU FORMA JURÍDICA Y SU DIMENSIÓN 2012 79

IV.- NUEVAS FORMAS DE LA ECONOMÍA SOCIAL (NFES).....80

Cuadro 4.1 DISTRIBUCIÓN DE LOS INGRESOS DE EXPLOTACIÓN E INGRESOS FINANCIEROS EN LAS FUNDACIONES 2012 (cifras absolutas y % verticales) 81
Cuadro 4.2 DISTRIBUCIÓN DE LOS INGRESOS DE EXPLOTACIÓN E INGRESOS FINANCIEROS EN LAS ASOCIACIONES 2012 (cifras absolutas y % verticales) 81
Cuadro 4.3 DISTRIBUCIÓN DEL VAB FUNDACIONES Y ASOCIACIONES DE UTILIDAD PÚBLICA 2012 (cifras absolutas y % verticales) 81
Cuadro 4.4 DISTRIBUCIÓN DE LOS INGRESOS DE EXPLOTACIÓN E INGRESOS FINANCIEROS EN LOS CENTROS ESPECIALES DE EMPLEO 2012 (cifras absolutas y % verticales) 83
Cuadro 4.5 DISTRIBUCIÓN DEL VAB CENTROS ESPECIALES DE EMPLEO 2012 (cifras absolutas y % verticales) 83
Cuadro 4.6 DISTRIBUCIÓN DE LOS INGRESOS DE EXPLOTACIÓN EN LAS EMPRESAS DE INSERCIÓN 2012 (cifras absolutas y %) 84
Cuadro 4.7 DISTRIBUCIÓN DEL VAB EMPRESAS DE INSERCIÓN 2012 (cifras absolutas y % verticales) 85
Cuadro 4.8 DISTRIBUCIÓN DE LAS MODALIDADES DE EPSV –NÚMERO Y PATRIMONIO 2012 (cifras absolutas) 86
Cuadro 4.9 DISTRIBUCIÓN DE LAS CUOTAS DEL EJERCICIO POR MODALIDADES DE EPSV 2012 (cifras absolutas) 86
Cuadro 4.10 DISTRIBUCIÓN DEL VAB EPSVs 2012 (cifras absolutas y % verticales) 86
Cuadro 4.11 DISTRIBUCIÓN DE LOS INGRESOS DE EXPLOTACIÓN E INGRESOS FINANCIEROS EN LAS COFRADÍAS DE PESCADORES 2012 (cifras absolutas y % verticales) 87
Cuadro 4.12 DISTRIBUCIÓN DEL VAB Cofradías de Pescadores 2012 (cifras absolutas y % verticales) 88
Cuadro 4.13 DISTRIBUCIÓN DE LOS INGRESOS DE EXPLOTACIÓN EN LAS SATs 2012 (cifras absolutas y % verticales) 89
Cuadro 4.14 DISTRIBUCIÓN DEL VAB SATs 2012 (cifras absolutas y % verticales) 89
Cuadro 4.15 DISTRIBUCIÓN POR SEGMENTOS DEL NÚMERO DE ENTIDADES –UNIVERSO Y MUESTRA-2012 (cifras absolutas) 90
Cuadro 4.16 DISTRIBUCIÓN DEL EMPLEO REMUNERADO ANUALIZADO ESTIMADO POR SEGMENTOS NUEVAS FORMAS DE LA ECONOMÍA SOCIAL 2012 (cifras absolutas y % verticales) 90
Cuadro 4.17 DISTRIBUCIÓN DE LA FACTURACIÓN POR SEGMENTOS NUEVAS FORMAS DE LA ECONOMÍA SOCIAL 2012 (cifras absolutas y % verticales) 90
Cuadro 4.18 DISTRIBUCIÓN DE LOS GASTOS DE PERSONAL POR SEGMENTOS NUEVAS FORMAS DE LA ECONOMÍA SOCIAL 2012 (cifras absolutas y % verticales) 90
Cuadro 4.19 DISTRIBUCIÓN DEL VAB POR SEGMENTOS NUEVAS FORMAS DE LA ECONOMÍA SOCIAL 2012 (cifras absolutas y % verticales) 91
Cuadro 4.20 DISTRIBUCIÓN DEL BENEFICIO ANTES DE IMPUESTOS POR SEGMENTOS NFES 2012 (cifras absolutas y % verticales) 91
Cuadro 4.21 PRINCIPALES MAGNITUDES NUEVAS FORMAS DE LA ECONOMÍA SOCIAL + CUENTAS DE LA ECONOMÍA SOCIAL 2012 (cifras absolutas y %) 91

Gráfico 4.1 NÚMERO DE FUNDACIONES Y ASOCIACIONES DE UTILIDAD PÚBLICA 2012 (cifras absolutas) 80
Gráfico 4.2 DISTRIBUCIÓN DEL EMPLEO FUNDACIONES Y ASOCIACIONES DE UTILIDAD PÚBLICA 80
Gráfico 4.3 DISTRIBUCIÓN TERRITORIAL DE LAS ENTIDADES EMPRESARIALES 82
Gráfico 4.4 DISTRIBUCIÓN TERRITORIAL DEL EMPLEO EN LOS CENTROS ESPECIALES DE EMPLEO 2012 (cifras absolutas y %) 82
Gráfico 4.5 DISTRIBUCIÓN TERRITORIAL DE LAS EMPRESAS DE INSERCIÓN 2012 (cifras absolutas y %) 84
Gráfico 4.6 DISTRIBUCIÓN TERRITORIAL DE LAS COFRADÍAS DE PESCADORES Y FEDERACIONES 2012 (% y cifras absolutas) 87